

ข้อมูลจังหวัดสงขลา ปี 2550

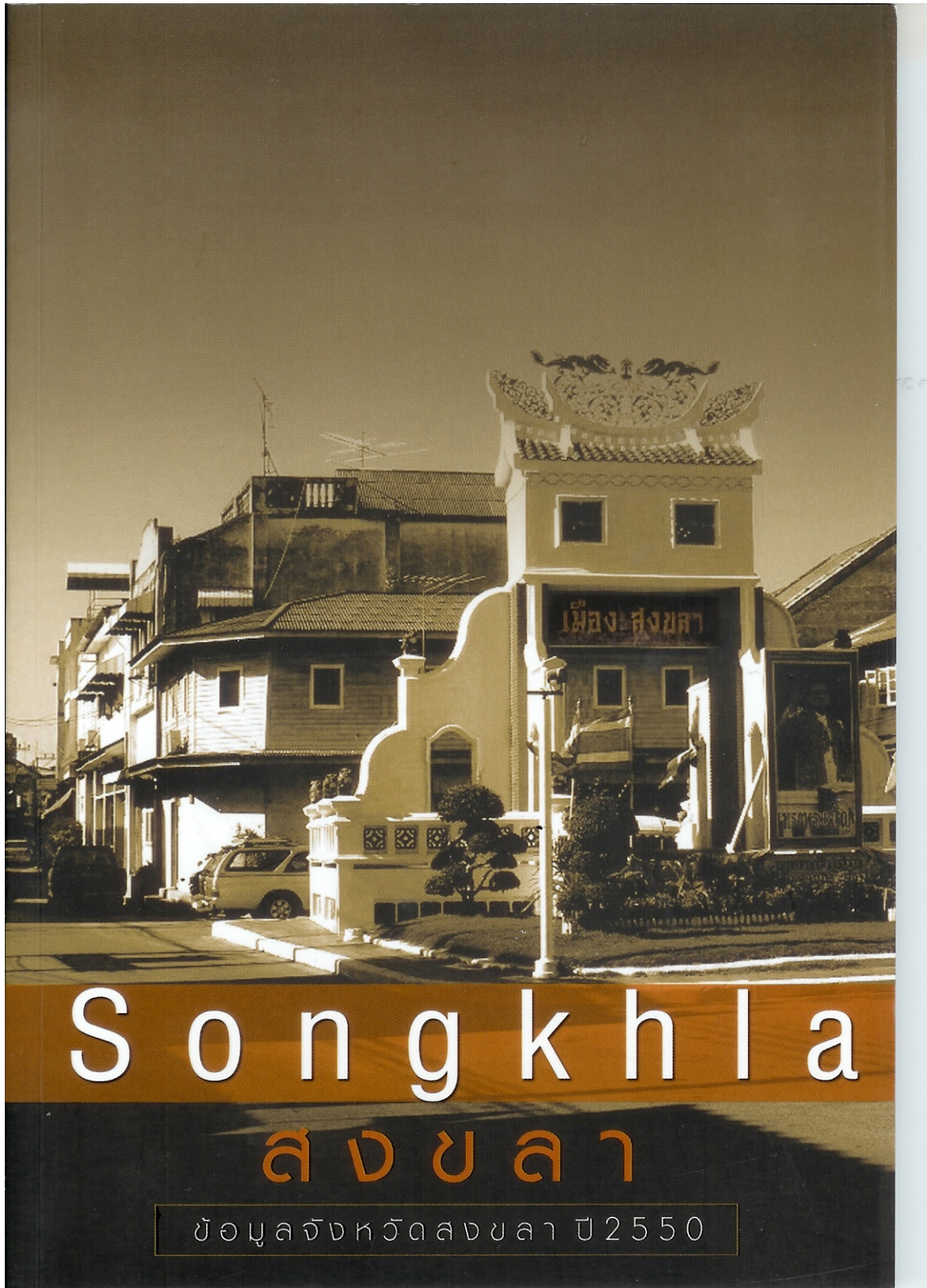

Songkhla

สงขลา

ข้อมูลจังหวัดสงขลา ปี 2550

คำนำ

สงขลา ดินแดนแห่งอารยธรรมเก่าแก่ อุดมด้วยทรัพยากรธรรมชาติ 2 ฝั่งทะเล และความเป็นเมืองท่าสำคัญของภาคใต้ในอดีตได้วิวัฒนาการและเติบโตตามยุคสมัย จนก้าวเข้าสู่การเป็นศูนย์กลางของความเจริญก้าวหน้าในทุก ๆ ด้าน อันสืบเนื่องมาจากความได้เปรียบทางด้านศักยภาพ ที่เอื้ออำนวยต่อการพัฒนา

การบริหารการพัฒนาในปัจจุบันข้อมูลข่าวสาร เป็นปัจจัยสำคัญยิ่งที่จะนำไปสู่ความสำเร็จในการกำหนดทางเลือกเพื่อการตัดสินใจของผู้บริหารและนักพัฒนาทุกระดับ จังหวัดสงขลาได้ตระหนักในความสำคัญดังกล่าว จึงได้จัดทำเอกสารข้อมูลพื้นฐานของจังหวัดทั้งในด้านเศรษฐกิจ สังคม การเมือง การปกครอง การท่องเที่ยว และแนวทางในการพัฒนาจังหวัดสงขลา

ขอขอบคุณทุกส่วนราชการ หน่วยงานทั้งภาครัฐ เอกชน และผู้เกี่ยวข้องทุกฝ่ายที่ให้ความร่วมมือในการประมวลข้อมูลนี้ และหวังเป็นอย่างยิ่งว่าจะสนองประโยชน์แก่ผู้เกี่ยวข้องในการบริหารข้อมูลและการพัฒนาบ้านเมืองได้ตามสมควร

สนธิ เตชานันท์

(นายสนธิ เตชานันท์)

ผู้ว่าราชการจังหวัดสงขลา

1. ประวัติความเป็นมา

สงขลาเป็นเมืองท่าที่สำคัญเมืองหนึ่ง ตั้งอยู่ฝั่งตะวันออกของภาคใต้ตอนล่างมาตั้งแต่สมัยโบราณ มีชุมชนโบราณ เมืองเก่าแก่ โบราณสถาน โบราณวัตถุ ขนบธรรมเนียมประเพณีและการละเล่นพื้นเมือง ศิลปะพื้นบ้านอันเป็นมรดกทางวัฒนธรรมที่สืบทอดกันมาช้านาน

สงขลาเพิ่งปรากฏเป็นครั้งแรกในบันทึกของพ่อค้าและนักเดินเรือชาวอาหรับ-เปอร์เซีย ระหว่างปี พ.ศ. 1993 - 2093 ในนามของเมืองซิงกูร์ หรือซิงกอร่า แต่ในหนังสือประวัติศาสตร์ธรรมชาติ และการเมืองแห่งราชอาณาจักรสยาม ของนายกิโลลาส แซร์เวส เรียกชื่อ เมืองสงขลาว่า “เมืองสิงขร” จึงมีการสันนิษฐานว่า คำว่า สงขลา เพี้ยนมาจากชื่อ “สิงหลา” (สิง-หะ-ลา) หรือสิงขร แปลว่า เมืองสิง เหตุผลที่สงขลามีชื่อว่า สิงหลา สืบเนื่องมาจากพ่อค้าชาวเปอร์เซีย อินเดีย แล่นเรือมาค้าขาย ได้เห็นเกาะหนู เกาะแมว เมื่อมองแต่ไกลจะเห็นเป็นรูปสิงสองตัวมอบเฝ้าปากเมืองทางเข้าเมืองสงขลา จึงเรียกเมืองนี้ว่า สิงหลา ส่วนคนไทยเรียนว่าเมืองสทิง เมื่อมาลายุเข้ามาติดต่อกับพ่อค้ากับเมืองสทิง ก็เรียกว่าเมืองสิงหลา แต่ออกเรียนเพี้ยนเป็นเซ็งคอร่า เมื่อฝรั่งเข้ามาค้าขาย เรียกว่าเซ็งคอร่า ตามมาลายุ แต่เสียงเพี้ยนเป็นสำเนียงฝรั่งคือ ซิงกอร่า (Singora) ไทยเรียกตามเสียงมาลายุและฝรั่งเสียงเพี้ยนเป็นสงขลา อีกเหตุผลหนึ่งอ้างว่า สงขลา เพี้ยนมาจาก “สิงขร” แปลว่า ภูเขา โดยอ้างว่าเมืองสงขลาตั้งอยู่บริเวณเชิงเขาแดง ต่อมาได้มีการพระราชทานนามเจ้าเมืองสงขลา ว่า “วิเชียรคีรี” ซึ่งความหมายสอดคล้องกับลักษณะภูมิประเทศ

พระบาทสมเด็จพระจุลจอมเกล้าเจ้าอยู่หัว ได้มีพระบรมราชวินิจฉัยไว้ว่า “สงขลา” เดิมชื่อ สิงหนคร (สิง-หะ-นะ-คะ-ระ) เสียงสระอะอยู่ท้าย มาลายุไม่ชอบจึงเปลี่ยนเป็นอา และชาวมาลายุพูดลิ้น รัวเร็ว ตัดหะ และ นะ ออก คงเหลือ สิง-คะ-รา แต่ออกเสียงเป็น ซิงคะรา หรือ ซิงโครา จนมีการเรียกเป็น สิงกอร่า

นอกจากนี้เมืองสงขลาเคยเป็นที่ประทับของสมเด็จพระบรมวงศ์เธอกรมหลวงลพบุรีราเมศวร์ เมื่อครั้งดำรงตำแหน่งสมุหเทศาภิบาลและอุปราชภาคใต้ จนถึงสมัยพระบาทสมเด็จพระมงกุฎเกล้าเจ้าอยู่หัว ครั้นถึง ปี พ.ศ. 2475 ได้ยุบมณฑลและภาคเปลี่ยนเป็นจังหวัดสงขลาจึงเป็นจังหวัดหนึ่งในภาคใต้จนถึงปัจจุบัน

2. สภาพทั่วไป

2.1 ที่ตั้งและอาณาเขต

จังหวัดสงขลาตั้งอยู่ฝั่งตะวันออกของภาคใต้ตอนล่าง ระหว่างละติจูดที่ 6 17–7 56 เหนือ ลองจิจูด 100 01 - 101 06 ตะวันออก สูงจากระดับน้ำทะเล 4 เมตร อยู่ห่างจากกรุงเทพฯ ตามเส้นทางรถไฟ 947 กิโลเมตร และทางหลวงแผ่นดิน 950 กิโลเมตร มีอาณาเขตติดต่อกับจังหวัดใกล้เคียง ดังนี้

ทิศเหนือ	ติดต่อกับจังหวัดนครศรีธรรมราชและจังหวัดพัทลุง
ทิศตะวันออก	ติดต่อกับอำเภอไทย
ทิศใต้	ติดต่อกับจังหวัดยะลา จังหวัดปัตตานี รัฐเคดาห์ และรัฐเปอรลิตของมาเลเซีย
ทิศตะวันตก	ติดต่อกับจังหวัดพัทลุง และ จังหวัดสตูล

2.2 ขนาดพื้นที่

จังหวัดสงขลามีพื้นที่ 7,393.889 ตารางกิโลเมตร หรือประมาณ 4,621,180 ไร่ มีขนาดใหญ่เป็นอันดับ 27 ของประเทศ และใหญ่เป็นอันดับที่ 3 ของภาคใต้

2.3 ลักษณะภูมิประเทศ

ทางตอนเหนือเป็นคาบสมุทรแคบและยาวยื่นลงมาทางใต้เรียกว่า คาบสมุทรสทิงพระ กับส่วนที่เป็นแผ่นดินรูปสี่เหลี่ยมผืนผ้าทางตอนใต้ แผ่นดินทั้งสองส่วนเชื่อมต่อกัน โดยสะพานติณสูลานนท์ พื้นที่ทางทิศเหนือส่วนใหญ่เป็นที่ราบลุ่ม ทิศตะวันออกเป็นที่ราบริมทะเล ทิศใต้และทิศตะวันตกเป็นภูเขาและที่ราบสูง ซึ่งเป็นแหล่งกำเนิดต้นน้ำลำธารที่สำคัญ

2.4 ลักษณะภูมิอากาศ

จังหวัดสงขลาตั้งอยู่ในเขตอิทธิพลของลมมรสุมเมืองร้อนมีลมมรสุมพัดผ่านเป็นประจำทุกปี คือ ลมมรสุมตะวันออกเฉียงเหนือ เริ่มตั้งแต่เดือนตุลาคม ถึงกลางเดือนมกราคม และลมมรสุมตะวันตกเฉียงใต้ เริ่มตั้งแต่กลางเดือนพฤษภาคม-กลางเดือนตุลาคม จากอิทธิพลของลมมรสุมดังกล่าว ส่งผลให้มีฤดูกาล 2 ฤดู คือ

ฤดูร้อน เริ่มตั้งแต่เดือนกุมภาพันธ์ถึงเดือนกรกฎาคม ซึ่งจะเป็นช่วงหลังจากหมดลมมรสุมตะวันออกเฉียงเหนือ อากาศจะเริ่มร้อนและอากาศจะมีอุณหภูมิสูงสุดในเดือนเมษายน

ฤดูฝน เริ่มตั้งแต่เดือนสิงหาคมถึงเดือนมกราคม จังหวัดสงขลาจะมีฝนตกทั้งในช่วงลมมรสุมตะวันออกเฉียงเหนือและลมมรสุมตะวันตกเฉียงใต้ แต่ในช่วงลมมรสุมตะวันออกเฉียงเหนือ จะมีฝนตกชุกในช่วงเดือนตุลาคมถึงมกราคม

จังหวัดสงขลาในปี 2549 มีปริมาณน้ำฝนเฉลี่ยรวมตลอดปี 1,670 มิลลิเมตร ฝนตก 178 วัน ตกมากที่สุดในช่วงเดือน พฤศจิกายน วัดได้ 303.8 มิลลิเมตร จำนวน 23 วัน ฝนตกน้อยที่สุดในเดือน สิงหาคม วัดได้ 36.5 มิลลิเมตร

(ที่มา : ศูนย์อุตุนิยมวิทยาภาคใต้ฝั่งตะวันออก)

2.5 ทรัพยากรธรรมชาติ

ทรัพยากรธรรมชาติของจังหวัดสงขลาที่สำคัญ ได้แก่

1. **ทรัพยากรดิน** เนื้อที่ทั้งหมดของจังหวัดสงขลา 7,393.889 ตารางกิโลเมตร กองสำรวจดิน กรมพัฒนาที่ดิน ได้จำแนกดินในจังหวัดสงขลา ไว้ 95 ชุด ดินส่วนใหญ่เป็นดินทราย และดินทรายปนดินร่วน และดินเหนียวบางส่วน

2. **ทรัพยากรน้ำ** มีทั้งแหล่งน้ำผิวดินและแหล่งน้ำใต้ดิน

2.1 แหล่งน้ำผิวดินที่สำคัญ ได้แก่

1) ทะเลสาบสงขลา เป็นแหล่งน้ำธรรมชาติที่มีขนาดใหญ่ที่สุดของประเทศ มีพื้นที่ส่วนที่เป็นพื้นน้ำประมาณ 1,046.04 ตารางกิโลเมตร หรือ 650,000 ไร่ แบ่งออกเป็น 3 ช่วง คือ

- ทะเลน้อย พื้นที่ส่วนใหญ่อยู่ในเขตจังหวัดพัทลุง จะมีสภาพเป็นน้ำจืด

- ทะเลหลวง หรือ ทะเลสาบตอนบน เป็นบริเวณที่มีพื้นที่มากที่สุด สภาพน้ำ

ส่วนใหญ่เป็นน้ำกร่อย เป็นที่อยู่อาศัยของสัตว์น้ำนานาชนิด

- ทะเลสาบตอนล่าง มีพื้นที่ตั้งแต่ปากทะเลสาบที่เปิดออกสู่อ่าวไทยลึกเข้าไปยัง

ทะเลหลวง สภาพน้ำเป็นน้ำเค็มและน้ำกร่อย

2) คลองอู่ตะเภา ต้นน้ำเกิดจากเทือกเขาสันกาลาศีรี ในตำบลสำนักแก้ว อำเภอสะเดา ไหลผ่านตำบลต่าง ๆ ในอำเภอสะเดา ผ่านอำเภอหาดใหญ่ลงสู่ทะเลสาบสงขลาที่บ้านคลองบางกล้ามีความยาว ประมาณ 90 กิโลเมตร

3) คลองवाद มีต้นน้ำจากเทือกเขาบรรทัด ในอำเภอหาดใหญ่ ไหลไปลงคลองอู่ตะเภา ความยาวประมาณ 37 กิโลเมตร

4) คลองเทพา มีต้นน้ำจากเทือกเขาสันกาลาศีรี ไหลผ่านอำเภอสะบ้าย้อย และอำเภอเทพา ไปลงอ่าวไทยที่ตำบลเทพา ความยาวประมาณ 80 กิโลเมตร

5) คลองรัตภูมิ ต้นน้ำเกิดจากเทือกเขาบรรทัดและเขาหลวง กั้นเขตแดนระหว่างอำเภอรัตภูมิกับจังหวัดสตูล ไหลผ่านอำเภอรัตภูมิ อำเภอควนเนียง ลงสู่ทะเลสาบสงขลาที่บ้านปากบาง ความยาวประมาณ 45 กิโลเมตร

6) คลองนาทวี ต้นน้ำเกิดจากเทือกเขาสันกาลาศีรีผ่านอำเภอนาทวี อำเภอจะนะ ไหลลงสู่อ่าวไทยที่ปากบางสะกอม ความยาวประมาณ 700 กิโลเมตร

3. **ทรัพยากรป่าไม้**

จังหวัดสงขลา ได้ประกาศเป็นป่าสงวนแห่งชาติ(ตั้งแต่ พ.ศ. 2507) รวม 41 ป่า เนื้อที่ 1,256,669.25 ไร่ หรือ 27.84% ของเนื้อที่จังหวัด จากการแปลภาพถ่ายดาวเทียมคงเหลือพื้นที่ป่าอุดมสมบูรณ์ ปี 2548 ทั้งจังหวัดเนื้อที่ 535,343.75 ไร่ หรือ 11.96% ของเนื้อที่จังหวัด โดยผืนป่าใหญ่ๆ ของจังหวัดสงขลา ได้แก่

1. กลุ่มป่าในท้องที่อำเภอรัตนภูมิ อำเภอหาดใหญ่ อำเภอคลองหอยโข่ง และอำเภอสะเตกา ซึ่งเป็นบางส่วนของเขตรักษาพันธุ์สัตว์ป่าเขาบรรทัด (อำเภอรัตนภูมิ) และเขตรักษาพันธุ์สัตว์ป่าโตนงาช้าง (อำเภอรัตนภูมิและอำเภอหาดใหญ่) ทั้งนี้ยังมีพื้นที่บางส่วนเป็นพื้นที่เตรียมการผนวกกับเขตรักษาพันธุ์สัตว์ป่าโตนงาช้าง (อำเภอคลองหอยโข่งและอำเภอสะเตกา) ซึ่งเป็นแหล่งต้นน้ำสายสำคัญได้แก่ คลองภูมิ คลองกลอย คลองพรุพ้อ คลองเขาน้ำร้อน คลองจำไทร คลองหลา คลองवाद คลองแก้ว คลองรำ คลองต่ำ คลองสายวา คลองโตนงาช้าง คลองบางกล้า คลองท่าช้าง ฯลฯ

2. กลุ่มป่าในท้องที่อำเภอสะเตกา และอำเภอนาทวี ซึ่งได้รับการจัดตั้งเป็นอุทยานแห่งชาติเขาน้ำค้าง เป็นแหล่งต้นน้ำสายสำคัญได้แก่ คลองสะเตกา คลองปริก คลองแะ คลองพน คลองลำใหญ่ ไหลลงสู่คลองอู่ตะเภา และคลองกวาง คลองลำพุด คลองลำชิง คลองบอน ไหลรวมกันเป็นคลองนาทวี

3. กลุ่มป่าในท้องที่อำเภอนาหม่อม อำเภอจะนะ และอำเภอหาดใหญ่ ซึ่งได้รับการจัดตั้งเป็นเขตห้ามล่าสัตว์ป่าเขาทรง เป็นแหล่งต้นน้ำสายสำคัญ เช่น คลองหวะ และคลองประจำ

4. กลุ่มป่าในท้องที่อำเภอจะนะ อำเภอหาดใหญ่ และอำเภอสะเตกา เป็นแหล่งต้นน้ำสายสำคัญ เช่น คลองลำพด คลองกล้า คลองพ้อแดง คลองดินแดง แล้วไหลรวมกันเป็นคลองสะกอม

5. กลุ่มป่าในท้องที่อำเภอจะนะ อำเภอเทพา และอำเภอนาทวี ซึ่งบางส่วนได้รับการจัดตั้งเป็นเขตห้ามล่าสัตว์ป่าเขาปะชัน – แหลมขาม

6. กลุ่มป่าในท้องที่ตำบลเปียน ตำบลบ้านโหนด ตำบลสะบ้าย้อย และตำบลธารคีรี อำเภอสะบ้าย้อย ซึ่งเป็นพื้นที่บางส่วนของพื้นที่เตรียมการอุทยานแห่งชาติน้ำตกทรายขาว ซึ่งเป็นแหล่งต้นน้ำสายสำคัญ คือคลองเปียน ซึ่งไหลรวมกับคลองเทพา

7. กลุ่มป่าในท้องที่ตำบลทุ่งพอ ตำบลเขาแดง ตำบลจะแหน ตำบลบาโหย อำเภอสะบ้าย้อย ซึ่งเป็นพื้นที่บางส่วนของพื้นที่เตรียมการอุทยานแห่งชาติสันกาลาศีรี ซึ่งเป็นแหล่งต้นน้ำสายสำคัญ คือคลองเทพา คลองลำเปา คลองใหญ่ คลองตูหยง ไหลรวมกันเป็นคลองเทพา

การดำเนินงานในปี 2549 มีพื้นที่ปลูกป่าตามมาตรการหรือแผนงาน / โครงการ ต่างๆ จำนวน 1,062 ไร่ และจากสถิติคิดป่าไม้ มีพื้นที่ป่าที่ถูกรุก จำนวน 2,473-1-56 ไร่

(ที่มา : สำนักงานทรัพยากรธรรมชาติและสิ่งแวดล้อมจังหวัดสงขลา)

3. การปกครอง การเมือง และการรักษาความสงบเรียบร้อย

3.1 การปกครอง

จังหวัดสงขลา มีรูปแบบการปกครองและการบริหารราชการแผ่นดิน 3 รูปแบบ คือ
การบริหารราชการส่วนกลาง ประกอบด้วยส่วนราชการสังกัดส่วนกลาง ซึ่งมาตั้งหน่วยงานในพื้นที่จังหวัด จำนวน 223 ส่วนราชการ และหน่วยงานอิสระ จำนวน 4 ส่วนราชการ
การบริหารราชการส่วนภูมิภาค จัดรูปแบบการปกครองและการบริหารราชการออกเป็น 2 ระดับ คือ

➤ ระดับจังหวัด ประกอบด้วยส่วนราชการประจำจังหวัด จำนวน 29 ส่วนราชการ

➤ ระดับอำเภอ ประกอบด้วย 16 อำเภอ 124 ตำบล 1,022 หมู่บ้าน

การบริหารราชการส่วนท้องถิ่น ประกอบด้วย องค์การบริหารส่วนจังหวัด 1 แห่ง เทศบาล 24 แห่ง คือ เทศบาลนครหาดใหญ่ เทศบาลนครสงขลา เทศบาลเมืองสะเดา เทศบาลเมืองบ้านพรุ และเทศบาลตำบลพังลา ปาดังเบซาร์ ปริก ระโนด คอหงส์ ควนลัง คลองแห พะตัง นาทวี กำแพงเพชร นาสีทอง ป่อตู่ สทิงพระ สะบ้าย้อย จะนะ เทพา ควนเนียง สิงหนคร สำนักขาม เขารูปช้าง และองค์การบริหารส่วนตำบล 116 แห่ง

3.2 การรักษาความสงบเรียบร้อย

จังหวัดสงขลาได้ดำเนินการตามนโยบายกระทรวงมหาดไทย ในการรักษาความสงบเรียบร้อยและสร้างความปลอดภัยในชีวิตและทรัพย์สินของประชาชน นักท่องเที่ยว ตลอดจนทั้งได้รณรงค์ในการป้องกันปราบปรามยาเสพติดและแหล่งอบายมุขต่าง ๆ โดยการร่วมมือของฝ่ายตำรวจ ทหาร ฝ่ายปกครองและชุมชน จากสถิติคดีอาญา 5 กลุ่ม มีผลการดำเนินงานดังนี้

ประเภทคดี	ม.ค.-ธ.ค.48		ม.ค.-ธ.ค.49		+ เพิ่ม - ลด	ผลการปฏิบัติ ร้อยละ	จับคดี ตกค้าง	หมายเหตุ	
	รับแจ้ง	จับ	รับแจ้ง	จับ					
1.คดีอุกฉกรรจ์และ สะเทือนขวัญ	393	134	498	120	105	24.10	ไม่บรรลุ	115	45%
1.1ฆ่าผู้อื่นโดยเจตนา	226	61	295	61	69	20.68		69	
1.2 ปล้นทรัพย์	44	21	81	25	37	30.86		22	
1.3 ชิงทรัพย์ (รวม)	100	50	96	33	-4	34.38		24	
1.4 ลักพาตัวเรียกค่าไถ่	0	0	1	1	1	100.00		0	
1.5 วางเพลิง	23	2	25	0	2	0.00		0	

ประเภทคดี	ม.ค.-ธ.ค.48	ม.ค.-ธ.ค.49	+ เพิ่ม	ผลการปฏิบัติ	จับคดี	หมายเหตุ
-----------	-------------	-------------	---------	--------------	--------	----------

	รับแจ้ง	จับ	รับแจ้ง	จับ	- ลด	ร้อยละ	เป้าหมาย	ตกค้าง	เหตุ
2.คดีชีวิต ร่างกาย และ	1012	528	952	335	-60	35.19	ไม่บรรลุ	252	60%
เพศ									
2.1 นำผู้อื่นโดยเจตนา	226	61	295	61	69	20.68		72	
2.2 นำผู้อื่นโดยไม่เจตนา	4	3	4	3	0	75.00		1	
2.3 ทำให้ผู้อื่นตายโดย	8	6	5	2	-3	40.00		3	
ประมาท									
2.4 พยายามฆ่า	255	113	249	80	-6	32.13		83	
2.5 ทำร้ายร่างกาย	339	246	267	129	-72	48.31		86	
2.6 ข่มขืนกระทำชำเรา	180	99	132	60	-48	45.45		36	
3. คดีประทุษร้ายต่อ	2024	674	2196	669	172	30.46	ไม่บรรลุ	181	58%
ทรัพย์									
3.1 ลักทรัพย์	1619	483	1748	473	129	27.06		127	
3.2 วิ่งราวทรัพย์	149	104	152	92	3	60.53		21	
3.3 ริดเอาทรัพย์	0	0	0	0	0	0.00		0	
3.4 กรรโชกทรัพย์	4	1	7	7	3	100.00		0	
3.5 ชิงทรัพย์ (รวม)	100	50	96	33	-4	34.38		26	
- ชิงทรัพย์บาดเจ็บ,ตาย	24	15	38	9	14	23.68		9	
- ชิงทรัพย์ไม่บาดเจ็บ	76	35	58	24	-18	41.38		17	
3.6 ปล้นทรัพย์	44	21	81	25	37	30.86		16	
3.7 รับของโจร	3	3	3	1	0	33.33		2	
3.8 ทำให้เสียทรัพย์	105	61	109	38	4	34.86		12	
ประเภทคดี	ม.ค.-ธ.ค.48	ม.ค.-ธ.ค.49	+ เพิ่ม	จับคดี					
	รับแจ้ง	จับ	รับแจ้ง	จับ	- ลด	ตกค้าง			
4. คดีอาญาที่นำสนใจ	1101	183	1124	143	23	85			
4.1 โจรกรรมรถจักรยานยนต์	660	62	721	79	61	29			
4.2 โจรกรรมรถยนต์	157	7	153	7	-4	9			
4.3 โจรกรรมโค/กระบือ	5	2	8	1	3	0			
4.4 โจรกรรมเครื่องมือเกษตร	0	0	6	6	6	0			
4.5 ปล้น/ชิงรถยนต์โดยสาร	0	0	0	0	0	0			
4.6 ปล้น/ชิงรถยนต์แท็กซี่	0	0	0	0	0	0			
4.7 ข่มขืนและฆ่า	0	0	0	0	0	0			
4.8 ลักพาเรียกค่าไถ่	1	1	2	2	1	0			
4.9 นื้อโกง	120	59	89	26	-31	17			
4.10 ชักยอก	158	52	145	22	-13	30			
ประเภทคดี	ม.ค.-ธ.ค.48	ม.ค.-ธ.ค.49	+ เพิ่ม						

	รับแจ้ง	จับ	รับแจ้ง	จับ	- ลด	
5. คดีที่รัฐเป็นผู้เสียหาย	3781	7192	4300	7992	519	
5.1 อาวุธปืน	316	347	375	385	59	จำนวนประชากร
- อาวุธปืนธรรมดา	308	335	363	375	55	1,229,745 คน
- อาวุธปืนสงคราม	6	12	5	5	-1	
- วัตถุระเบิด	2	0	7	5	5	
5.2 การพนัน	1460	4550	1575	4629	115	
- การพนันทั่วไป	1149	4222	1253	4296	104	
- สลากกินรวบ	311	328	322	333	11	
5.3 ยาเสพติด	1504	1790	1689	2311	185	
5.4 ปราบปรามการค้าประเวณี	294	290	498	501	204	
5.5 สถานบริการ	84	92	88	91	4	
5.6 โรงแรม	1	1	5	5	4	
5.7 มีและเผยแพร่วัตถุลามก	122	122	70	70	-52	

ที่มา : ตำรวจภูธรจังหวัดสงขลา

3.3 สถานการณ์ปัญหายาเสพติด

จากการประเมินสถานการณ์ปัญหาทั่วไปในภาพรวมของจังหวัดสงขลา ในห้วงระยะเวลาที่ผ่านมาของการประกาศสงครามขึ้นแตกหักกับยาเสพติด ปรากฏว่า ทุกพื้นที่สถานการณ์ปัญหาเสพยาเสพติดเบาบางลง ทั้งปัญหาการค้า การนำเข้า การแพร่ระบาดของยาเสพติด ซึ่งเกิดความร่วมมือจากทุกหน่วยงาน ทุกองค์กร ประชาชนเกิดความพึงพอใจต่อการแก้ไขปัญหามา แต่ยังคงมีพื้นที่และกลุ่มเป้าหมายที่ยังคงมีความจำเป็นต้องเสริมสร้างความเข้มแข็งในการดำเนินงาน ได้แก่ การลดปัญหาการผลิตในประเทศเพื่อนบ้าน การลดปัญหาการแพร่ระบาดในพื้นที่ Heartland การสร้างความเข้มแข็งของหมู่บ้าน/ชุมชนในพื้นที่ชายแดน การทำลายโครงสร้างเครือข่ายการค้าและกลุ่มผู้มีอิทธิพลที่เกี่ยวข้องกับยาเสพติดที่ยังหลงเหลืออยู่ การขจัดปัจจัยเงื่อนไขด้านเศรษฐกิจสังคมที่เป็นปัญหารวมทั้งการเฝ้าระวัง การแพร่ระบาดของตัวยาใหม่ที่อาจเข้ามาทดแทนยาบ้าในระยะต่อไป

ศูนย์อำนวยการต่อสู้เพื่อเอาชนะยาเสพติดแห่งชาติ (ศตส.) ได้จัดระบบเฝ้าระวังปัญหาการแพร่ระบาดของยาเสพติด เพื่อแจ้งเตือนจังหวัดต่าง ๆ ให้ทราบถึงสถานการณ์และแนวโน้มของปัญหาการแพร่ระบาดของยาเสพติด ขณะนี้สถานการณ์ปัญหาเสพยาเสพติดจากกลไกการเฝ้าระวังพบว่าในจังหวัดสงขลาอยู่ในระดับพื้นที่ที่ควรให้ความสนใจเป็นพิเศษ เนื่องจากเป็นพื้นที่ที่มีปัญหาหลากหลาย เช่น เป็นพื้นที่นำเข้าพื้นที่พักยา และเป็นเส้นทางลำเลียงยาเสพติด รายละเอียดดังนี้

- **พื้นที่นำเข้า** อ.สะเดา บ้านด่านนอก ม.7 บริเวณด่านพรหมแดน ต.สำนักขาม, ด่านศุลกากร ปาดังฯ ต.ปาดังฯ

- **พื้นที่ส่งออก** อ.สะเดาด่านพรหมแดนด่านนอก ม.7 ต.สำนักขาม, ด่านศุลกากร ปาดังฯ ต.ปาดังฯ

- **พื้นที่ลำเลียง** อ.สะเดา ด้านพรหมแดนด้านนอก ม.7 ต.สำนักขาม, ด้านศุลกากรป่าดงฯ ต.ป่าดงฯ
 อ. สะเดา เส้นทางสายอำเภอโคกโพธิ์ - นาทวี ,เส้นทางสาย อ.เทพา – สะบ้าย้อย

- **พื้นที่พักยา** อ.หาดใหญ่ ชุมชนจันทร์วีโรจน์ ต.ควนลัง

- **พื้นที่ค้า**

- อ.สะเดา บ้านไทย – จังโหลน ม.7 ต.สำนักขาม,ชุมชนหลังมัสยิด ต.ป่าดงฯ

- อ.หาดใหญ่ สถานบริการ,รีสอร์ทในเขตเทศบาลนครหาดใหญ่,ชุมชนจันทร์วีโรจน์, ชุมชนบ้านคลองหวัะ,ชุมชนหาดใหญ่ใน,ชุมชนตลาดใหม่,

- อ.เมืองสงขลา ต.บ่อয়ง ชุมชนเตาอิฐ,ชุมชนเก้าเส้ง ต.พะวง ม.8 บ้าน โกลไร่ ม.11 ต.เขาพระ

- อ. รัตภูมิ เสพติดประเภทกัญชา ไฮโรอิน ยาบ้า นำมาจากนอกพื้นที่แล้วนำมาแบ่ง ขายใน

พื้นที่

- **พื้นที่แพร่ระบาด**

- อ.เมืองสงขลา ชุมชนเก้าเส้ง,ชุมชนเตาอิฐ,

- อ.สิงหนคร หมู่ที่ 1,3,6,8 ต.หัวเขา ม.2,6 ต.สทิงหม้อ,ม.3,4 ต.ม่วงงาม ม.7,8 ต.วัดขนุน ต.ชะแล้

- อ.หาดใหญ่ ชุมชนริมทางรถไฟ ถ.ชุมแสง ต.บ้านพรุ ซอยหลบมูม ต.พะตง,ชุมชนโชคสมาน ม.5 ชุมชนคลองเรียน,ชุมชนคลองแห,ชุมชนบ้านคลองหวัะ,ชุมชนรัตนวิบูลย์,ชุมชนเทียนจ่ออุทิศ ม.7 ต.คูเต่า

- อ.รัตภูมิ ม.5,11 ต.เขาพระ ม.2 ต.รัตภูมิ ม.9,11,13 ต.บางหริยง

- อ.คลองหอยโข่ง ม.4 ต.โคกม่วง

- อ.สะบ้าย้อย บ้านสนี ม.2 ต.พุงพอ

- อ.จะนะ ต.แค,ต.คู ต.นาหว้า ต.ท่าหมอไทร, ต.สะพานไม้แก่น,ม.11 ต.จะโหนด

- อ.สะเดา ต.ท่าโพธิ์,ต.พังลา ,ชุมชนหลังมัสยิดบ้านป่าดงฯ ,ต.สำนักขาม สถานบริการ

บ้านไทย – จังโหลน ม. 7 จ.สงขลา โดยลูกค้าส่วนใหญ่เป็นหญิงบริการและชาวมลายูเซีย

ยาเสพติดที่มีการลักลอบจำหน่าย คือ เมทแอมเฟตามีน(ยาบ้า) กัญชา เฮโรอิน ยาแก้ไอ ยาไอซ์ ยาอิริคมิน 5 ยาไดอาซีแพม ยาอัลฟาไซแลม

ยาเสพติดชนิดใหม่ที่ต้องเฝ้าระวัง คือ สี่คูณร้อย (4 X 100) ประกอบด้วย 1.น้ำอัดลม(โค้ก)

2. ไบกระท่อม 3. ยากันยุง 4.ยาแก้ไอ

4. สภาพทางเศรษฐกิจ

4.1 ผลิตภัณฑ์จังหวัด ตามราคาประจำปี จำแนกตามสาขาการผลิต พ.ศ. 2544 - 2548 ดังนี้

สาขาการผลิต	2544 (2001)	2545 (2002)	2546 (2003)	2547 (2004)	2548 (2005)
ภาคเกษตร	24,987	26,465	29,502	33,664	34,785
เกษตรกรรม การล่าสัตว์ และการป่าไม้	9,061	11,563	16,118	20,110	21,515
การประมง	15,926	14,902	13,384	13,553	13,270
ภาคนอกเกษตร	76,606	80,833	86,565	93,278	101,877
การทำเหมืองแร่ และเหมืองหิน	189	233	271	373	368
การผลิตอุตสาหกรรม	31,132	32,443	35,782	37,795	41,724
การไฟฟ้า ก๊าซ และการประปา	2,252	2,361	2,476	2,748	2,857
การก่อสร้าง	3,456	4,437	4,979	5,352	5,643
การขายส่ง การขายปลีก การซ่อมแซมยานยนต์ จักรยานยนต์					
ของใช้ส่วนบุคคล และของใช้ในครัวเรือน	11,806	11,920	12,652	13,670	14,759
โรงแรม และภัตตาคาร	3,132	3,501	3,155	3,418	3,562
การขายส่ง สถานที่เก็บสินค้า และการคมนาคม	6,039	6,393	6,040	6,670	7,239
ตัวกลางทางการเงิน	2,228	2,552	3,050	3,489	3,890
บริการด้านอสังหาริมทรัพย์ การให้เช่า และบริการทาง ธุรกิจ	3,303	3,181	3,420	3,413	3,672
การบริหารราชการแผ่นดิน และการป้องกันประเทศ					
รวมทั้งการประกันสังคมภาคบังคับ	4,624	5,037	5,647	6,181	6,711
การศึกษา	5,749	5,785	6,209	7,013	7,911
การบริการด้านสุขภาพ และงานสังคมสงเคราะห์	2,173	2,427	2,261	2,460	2,789
การบริการชุมชน สังคม และบริการส่วนบุคคลอื่นๆ	482	520	576	645	699
ลูกจ้างในครัวเรือนส่วนบุคคล	41	43	47	51	53
ผลิตภัณฑ์จังหวัด	101,593	107,298	116,067	126,942	136,663
มูลค่าผลิตภัณฑ์เฉลี่ยต่อคน (บาท)	78,848	82,824	89,076	96,843	103,785
ประชากร (1,000 คน)	1,288	1,296	1,303	1,311	1,317

ที่มา : สำนักงานคณะกรรมการพัฒนาการเศรษฐกิจและสังคมแห่งชาติ

กราฟเปรียบเทียบผลิตภัณฑ์ภาคการเกษตรและนอกภาคการเกษตร

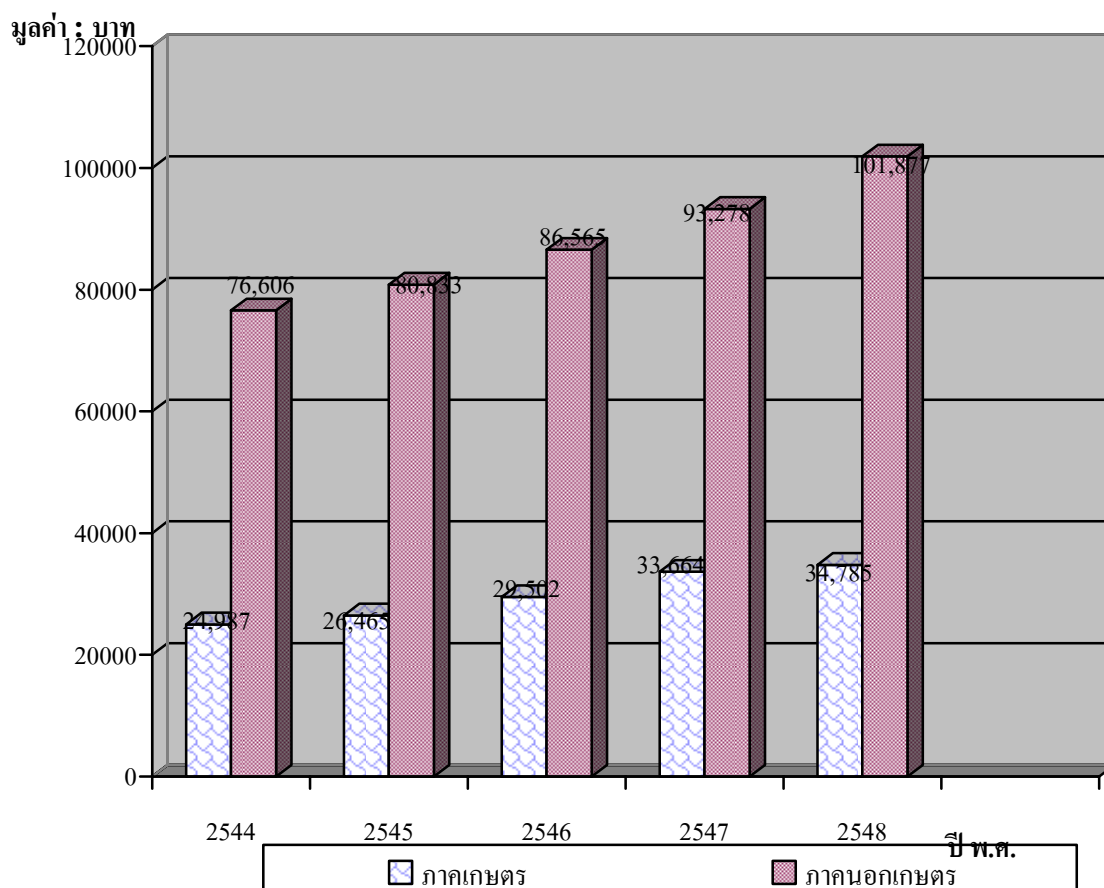

ผลิตภัณฑ์จังหวัด ตามราคาปี 2531 จำแนกตามสาขาการผลิต พ.ศ. 2544 - 2548 ดังนี้

สาขาการผลิต	2544 (2001)	2545 (2002)	2546 (2003)	2547 (2004)	2548 (2005)
ภาคเกษตร	15,311	15,358	15,836	16,519	15,868
เกษตรกรรม การล่าสัตว์ และการป่าไม้	8,433	8,705	9,253	9,683	8,976
การประมง	6,878	6,653	6,583	6,836	6,892
ภาคนอกเกษตร	41,997	43,836	46,068	46,714	48,613
การทำเหมืองแร่ และเหมืองหิน	103	124	135	189	156
การผลิตอุตสาหกรรม	17,012	17,387	18,617	18,013	18,501
การไฟฟ้า ก๊าซ และการประปา	1,914	2,046	2,116	2,204	2,316
การก่อสร้าง	1,689	2,153	2,357	2,449	2,460
การขายส่ง การขายปลีก การซ่อมแซมยานยนต์ จักรยานยนต์ ของใช้ส่วนบุคคล และของใช้ในครัวเรือน	6,526	6,648	6,952	7,259	7,528
โรงแรม และภัตตาคาร	1,439	1,552	1,364	1,458	1,481

การขนส่ง สถานที่เก็บสินค้า และการคมนาคม	4,338	4,687	4,719	5,031	5,444
ตัวกลางทางการเงิน	1,262	1,436	1,686	1,877	2,001
บริการด้านอสังหาริมทรัพย์ การให้เช่า และ บริการทางธุรกิจ	2,032	1,970	2,130	2,181	2,371
การบริหารราชการแผ่นดิน และการป้องกัน ประเทศ รวมทั้งการประกันสังคมภาคบังคับ	2,057	2,166	2,333	2,300	2,360
การศึกษา	2,387	2,327	2,397	2,455	2,604
การบริการด้านสุขภาพ และงานสังคม สงเคราะห์	938	1,018	912	914	992
การบริการชุมชน สังคม และบริการส่วน บุคคลอื่นๆ	281	302	329	361	377
ลูกจ้างในครัวเรือนส่วนบุคคล	19	20	21	23	23
ผลิตภัณฑ์จังหวัด	57,308	59,194	61,904	63,233	64,481

ที่มา: สำนักงานคณะกรรมการพัฒนาการเศรษฐกิจและสังคมแห่งชาติ

กราฟเปรียบเทียบผลิตภัณฑ์ภาคการเกษตรและนอกภาคการเกษตร

มูลค่า : บาท

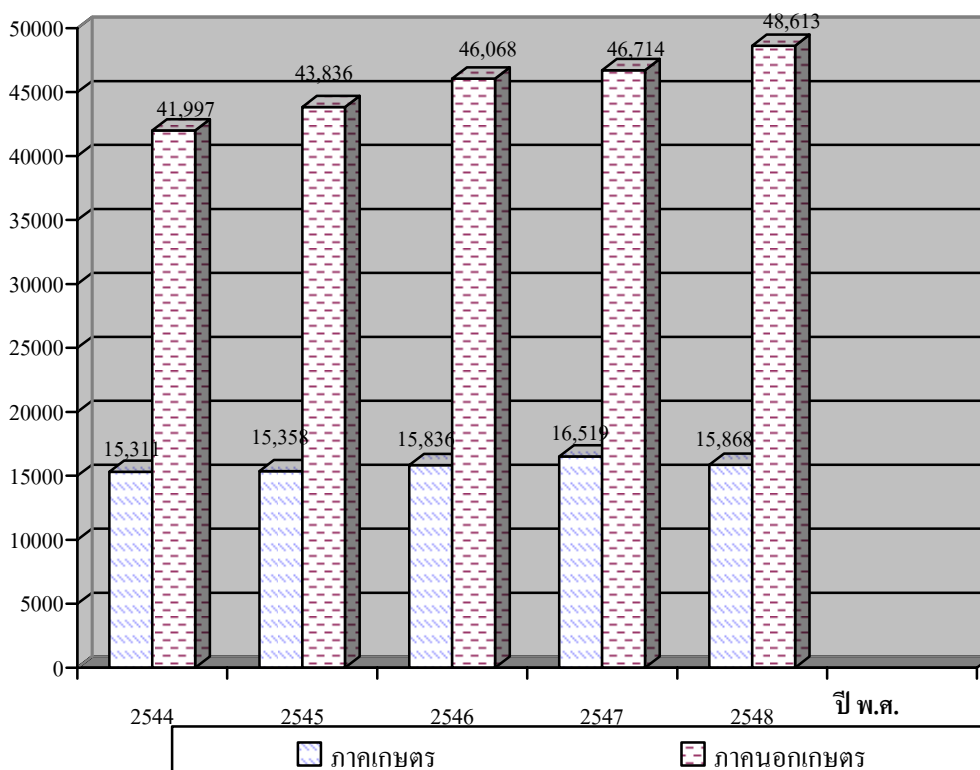

จำนวนประชากร จำแนกตามสถานภาพแรงงาน และเพศ พ.ศ. 2549

สถานภาพแรงงาน	พ.ศ. 2549		
	รวม Total	ชาย Male	หญิง Female
ยอดรวม	1,333,614	670,081	663,533
ผู้มีอายุ 15 ปี ขึ้นไป	1,092,220	543,368	548,852
กำลังแรงงานรวม	750,634	407,224	343,411
1. กำลังแรงงานปัจจุบัน	750,634	407,224	343,411
1.1 ผู้มีงานทำ	739,079	401,168	337,911
1.2 ผู้ว่างงาน	11,556	6,056	5,500
2. กำลังแรงงานที่รอฤดูกาล	-	-	-
ผู้ไม่อยู่ในกำลังแรงงานอายุ 15 ปีขึ้นไป	261,268	93,952	167,315
1. ทำงานบ้าน	73,486	1,839	71,648
2. เรียนหนังสือ	104,193	47,470	56,724
3. อื่นๆ	83,588	44,644	38,945
อายุต่ำกว่า 15 ปี	321,712	168,905	152,807
อัตราการมีส่วนร่วมในกำลังแรงงาน	68.7	74.9	62.6
อัตราการมีงานทำ	98.5	98.5	98.4
อัตราการว่างงาน	1.5	1.5	1.6

ที่มา : สำนักงานสถิติจังหวัดสงขลา

ในปี 2549 ข้อมูลจากการสำรวจภาวะการทำงานของประชากร พบว่าประชากรจังหวัดสงขลา มีผู้มีอายุ 15 ปีขึ้นไป จำนวน 1,092,220 คน เป็นชาย 543,368 คน เป็นหญิง 548,852 คน มีกำลังแรงงานรวม 750,634 คน คิดเป็นร้อยละ 68.7 ของผู้มีอายุ 15 ปีขึ้นไปผู้มีงานทำจำนวน 739,079 คน คิดเป็นร้อยละ 98.5 ของกำลังแรงงาน ผู้ว่างงานจำนวน 11,556 คน คิดเป็นร้อยละ 1.5 ของกำลัง

แรงงาน ผู้ไม่อยู่ในกำลังแรงงานอายุ 15 ปีขึ้นไป จำนวน 261,268 คน ซึ่งแบ่งเป็นผู้ทำงานบ้าน จำนวน 73,486 คน เรียนหนังสือ 104,193 คน และอื่น ๆ จำนวน 83,588 คน ในขณะที่ผู้มีอายุต่ำกว่า 15 ปีจำนวน 321,712 คน

4.2 สาขาการเกษตรที่สำคัญ

➤ การเกษตรกรรม ปี 2549 จังหวัดสงขลามีพื้นที่ทำการเกษตรทั้งสิ้น 3,076,754 ไร่ คิดเป็นร้อยละ 66.58 ของพื้นที่ทั้งหมด มีผู้ประกอบการอาชีพการเกษตร 968,507 คน 155,894 ครัวเรือน พืชเศรษฐกิจที่สำคัญได้แก่

ที่	อำเภอ	ทำนา	ยางพารา	พื้นที่ปลูกพืช (ไร่)					ตาลโตนคร (ตัน)
				ไม้ผล	ไม้ยืนต้น	พืชไร่	พืชผัก	ไม้ดอก	
1	สะบ้าย้อย	8,335	208,616	5,448	-	-	-	-	-
2	นาหม่อม	1,083	42,047	2,687	2,023	220	84	16	-
3	กระแสสินธุ์	32,543	6,805	1,774	3,199	1,194	999	-	55,625
4	จะนะ	57,477	196,060	7,614	4,506	146	2,693	52	-
5	รัตภูมิ	37,844	189,636	14,210	10,420	5,197	2,919	24	5,750
6	บางกล่ำ	6,141	38,783	2,058	-	814	1,802	27	75
7	คลองหอยโข่ง	5,727	116,158	704	3,258	518	518	4	-
8	เมือง	6,145	22,209	4,341	8,016	960	855	12	-
9	นาทวี	10,254	266,425	17,059	-	-	131	-	-
10	สติงพระ	48,518	-	3,529	3,500	977	646	-	681,000
11	หาดใหญ่	30,668	268,253	33,894	20,200	930	1,067	167	-
12	ระโนด	124,232	5	3,319	962	519	1,366	-	494,316
13	ควนเนียง	27,718	27,016	6,732	8,541	1,417	3,955	205	3,000
14	สิงหนคร	50,415	-	5,567	3,744	1,544	603	20	23,005
15	สะเดา	215	402,547	10,038	1,496	1,956	1,660	-	-
16	เทพา	4,084	280,839	1,809	7,729	4,049	1,027	-	-
	รวม	451,399	2,065,399	121,183	77,576	20,441	20,325	527	1,262,771

(ที่มา : สอนง.เกษตรจังหวัดสงขลา)

➤ การประมง

จังหวัดสงขลาเป็นจังหวัดที่มีพื้นที่ติดต่อกับชายฝั่งทะเล 2 ด้าน คือ ด้านตะวันออกติดต่อกับอ่าวไทย มีความยาว 154.60 กิโลเมตร ครอบคลุมพื้นที่อำเภอชายทะเล 6 อำเภอ คือ อำเภอระโนด อำเภอสติงพระ อำเภอสิงหนคร อำเภอเมือง อำเภอจะนะ และอำเภอเทพา และด้านตะวันตกติดต่อกับทะเลสาบ

สงขลา ทำให้อาชีพการประมงเป็นอาชีพที่สำคัญและสร้างรายได้ให้กับจังหวัดสงขลาเป็นอย่างมาก ซึ่งการประมงในจังหวัดสงขลาสามารถแบ่งออกได้เป็น

1. การประมงในทะเลสาบสงขลา

การทำประมงของชาวประมงรอบๆทะเลสาบสงขลามีความแตกต่างกันบ้างขึ้นอยู่กับสภาพพื้นที่ โดยชาวประมงส่วนใหญ่เป็นคนในพื้นที่ดั้งเดิมและทำการประมงในทะเลสาบสงขลามาตั้งแต่รุ่นบรรพบุรุษ ซึ่งโดยภาพรวมสามารถแบ่งชาวประมงตามลักษณะประกอบอาชีพออกได้ 3 ประเภท คือ

1.1 ประเภทที่มีอาชีพหลักทำการประมงอย่างเดียว ซึ่งแต่ละครัวเรือนจะทำการประมงด้วยเครื่องมือหลายชนิด เช่น ลอบยื่น โพงพางและอวนลอย กลุ่มนี้จะเป็นชาวมุสลิมเสียส่วนใหญ่ อาศัยอยู่บริเวณทะเลสาบตอนนอก และทะเลหลวงตอนล่างมาก เนื่องจากเป็นบริเวณที่มีทรัพยากรสัตว์น้ำที่มีคุณค่าทางเศรษฐกิจหลายชนิด เช่น กุ้งชนิดต่างๆ ปลากระบอก ปลากะพง เป็นต้น

1.2 ประเภทที่ทำการประมงเป็นอาชีพหลักและมีอาชีพรองร่วมด้วยหลังเสร็จจากภารกิจทางด้านการประมง โดยอาชีพรองที่พบทั่วไป เช่น การรับจ้าง

1.3 ประเภทที่มีอาชีพประมงร่วมกับอาชีพอื่น โดยทำไปด้วยกันและมีรายได้จากทั้ง 2 ทางใกล้เคียงกัน เช่นทำการประมงคู่กับค้าขาย การประมงคู่กับรับจ้าง การประมงคู่กับทำสวน และการประมงคู่กับหัตถกรรม โดยจะพบมากบริเวณทะเลน้อย และทะเลหลวง

2. การประมงทะเล

จังหวัดสงขลาเป็นจังหวัดที่มีท่าเทียบเรือที่มีขนาดใหญ่ทำให้เรือประมงจำนวนมากหมุนเวียนเข้ามาเทียบท่า เพื่อขนถ่ายสินค้า โดยในปี 2549 จังหวัดสงขลา มีเรือประมงที่มาจอดเทียบเรือเครื่องมือประมงทั้งสิ้น 932 ลำ เป็นเครื่องมือประเภทอวนลากแผ่นตะเฆ่ จำนวน 520 ลำ เรืออวนลากคู่ จำนวน 16 ลำ เรืออวนครอบปลากะตัก 150 ลำ เรืออวนล้อมปลากะตัก 6 ลำ เรือไคน์หมึก 50 ลำ เรืออวนล้อมจับ 3 ลำ และเรืออวนลอย 187 ลำ

ผลผลิตจากการประมงทะเลในปี 2549 เฉพาะที่ขึ้นที่ท่าเทียบเรือประมงจังหวัดสงขลา มีปริมาณ 123,064,729 กิโลกรัม คิดเป็นมูลค่า 3,599,108,503.25 บาท ประกอบด้วยชนิดสัตว์น้ำที่สำคัญ คือ ปลาทุ 4,054,288 กิโลกรัม ปลาเคย 46,694,655 กิโลกรัม กุ้ง 182,304 กิโลกรัม กุ้ง 209,825 กิโลกรัม หมึก 10,458,348 กิโลกรัม ปู 289,919 กิโลกรัม ปลาหลังเขียว 1,087,380 กิโลกรัม และปลาเป็ด 60,028,010 กิโลกรัม โดยเมื่อเปรียบเทียบกับผลผลิตจากการประมงทะเลในปี 2548 พบว่าผลผลิตจากการประมงทะเลในปี 2549 ลดลงจำนวน 1,203,908 กิโลกรัม ทั้งนี้เนื่องมาจากเรือประมงจำนวนหนึ่งหยุดทำการประมงเพราะราคาน้ำมันซึ่งต้นทุนทำการประมงมีราคาสูงขึ้น (ตารางที่ 1)

ตารางที่ 1 แสดงปริมาณและมูลค่าสัตว์น้ำที่ขึ้นท่าเทียบเรือประมงสงขลา ปี 2549

ชนิดสัตว์น้ำที่จับได้	ปริมาณ (กิโลกรัม)	มูลค่า (บาท)
-----------------------	-------------------	--------------

ปลาทุ	4,054,288	81,402,749
ปลาเลย	46,694,655	2,424,732,074
กึ่ง	182,304	50,755,544
กึ่ง	269,825	58,348,958
หมึก	10458348	534,906,571
ปู	289,919	19,586,279
ปลาหลังเขียว	1,087,380	18,985,335
ปลาเป็ด	60,028,010	410,370,992
รวม	123,064,729	3,599,108,503.25

แผนภูมิแสดงปริมาณสัตว์น้ำที่จับได้แต่ละชนิด

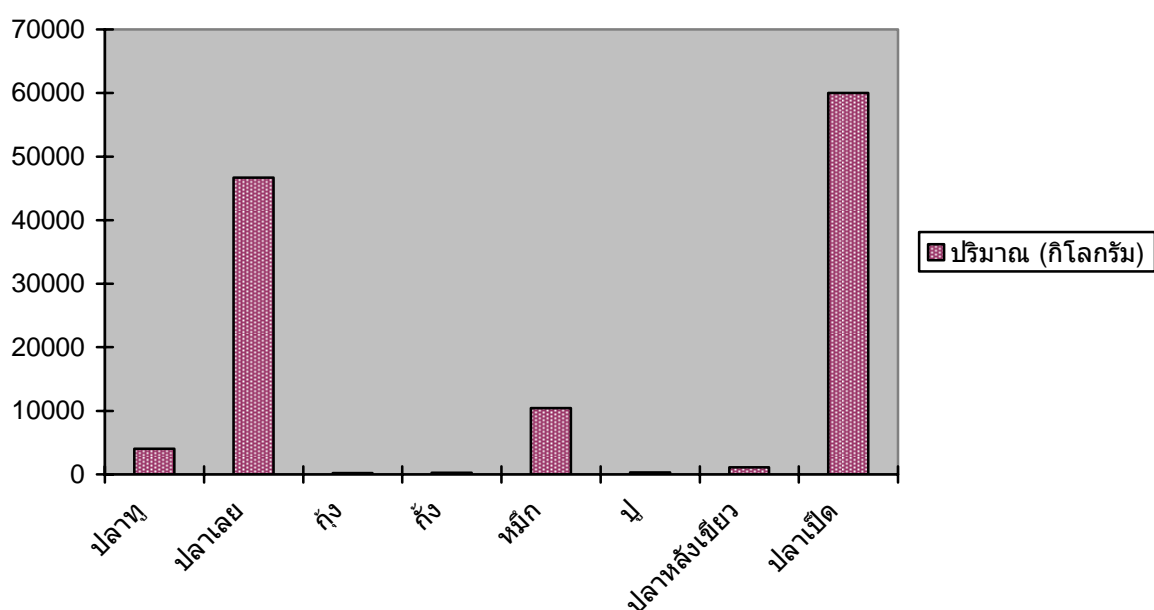

นอกจากนี้ จังหวัดสงขลายังมีธุรกิจต่อเนื่องเกี่ยวกับการประมงทะเลที่สำคัญ ประกอบด้วย โรงน้ำแข็ง 23 โรง โรงงานผลิตภัณฑ์สัตว์น้ำแช่เยือกแข็ง 21 โรง โรงงานปลากระป๋อง 6 โรง และ โรงงานปลาป่น 14 โรง ซึ่งตั้งกระจายตัวอยู่ในเมืองใหญ่ คืออำเภอเมืองและอำเภอหาดใหญ่

3. การเพาะเลี้ยงสัตว์น้ำชายฝั่ง

การเพาะเลี้ยงสัตว์น้ำชายฝั่ง จังหวัดสงขลามีสัตว์น้ำเศรษฐกิจที่สำคัญที่เกษตรกรนิยมเลี้ยง ได้แก่ กุ้งทะเล และปลากะพงขาว โดยมีรายละเอียดดังนี้

อำเภอ	กุ้งทะเล			ปลากะพงขาว		
	ราย	บ่อ	ไร่	ราย	กระชัง	

เทศา	122	398	2,516	-	-	-
เมือง	8	52	210	317	1,652	25.89
กระเสถินธุ์	69	125	456.5	-	-	-
ควนเนียง	96	265	1,459.5	240	640	9.79
จะนะ	258	430	1,937	235	1,465	23.23
ระโนด	2,329	4,983	21,431	-	-	-
สทิงพระ	128	312	1,075.5	-	-	-
สิงหนคร	300	837	3,560	722	4,004	77.24
หาดใหญ่	199	602	3,218	-	-	-
รวม	3,509	8,004	35,863.50	1,514	7,121	136.15

4.การเพาะเลี้ยงสัตว์น้ำจืด

จังหวัดสงขลามีการเลี้ยงปลาน้ำจืดกันกระจัดกระจายเกือบทุกอำเภอ ซึ่งส่วนมากแล้วเป็นการเลี้ยงเพื่อใช้บริโภคภายในครัวเรือน โดยในปี 2548/2549 มีผู้เลี้ยงปลาน้ำจืดทั้งสิ้น 5,716 ราย พื้นที่ 5,787.2 ไร่ ส่วนใหญ่เป็นการเลี้ยงปลากินพืช เช่น ปลาตะเพียน ปลานิล ปลาไน เพราะเป็นปลาที่เลี้ยงง่าย และโตเร็ว มีจำนวน จำนวน 4,089 ราย 4,830.9 ไร่ หรือคิดเป็นร้อยละ 71.5 ที่เหลืออีกร้อยละ 28.5 เป็นการเลี้ยงปลาคูก และ ปลาหมอ

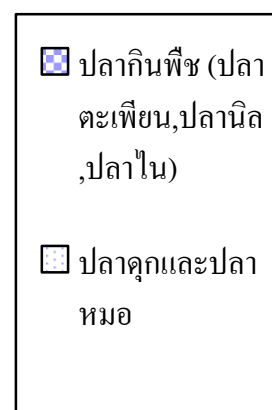
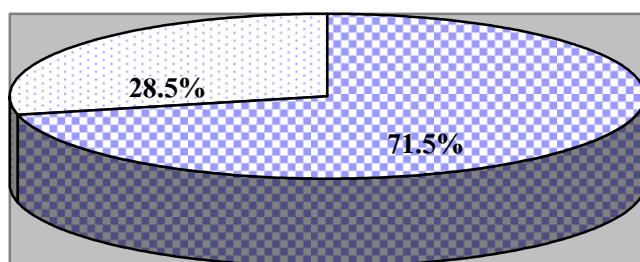

สำหรับสัตว์เศรษฐกิจน้ำจืดชนิดอื่น ๆ ที่มีการเลี้ยงอยู่บ้างในจังหวัดสงขลาคือจระเข้ โดยในปี 2549 มีผู้เลี้ยงทั้งหมด 114 ราย จำนวน 19,194 ตัว

(ที่มา : สนง.ประมงจังหวัดสงขลา)

➤ การอุตสาหกรรม

จังหวัดสงขลา เป็นที่ตั้งของนิคมอุตสาหกรรมภาคใต้ (ฉลุง) โรงงานอุตสาหกรรมในจังหวัดสงขลาส่วนใหญ่จะเป็นโรงงานที่ต่อเนื่องจากการเกษตรที่ผลิตเพื่อการส่งออก ได้แก่ อุตสาหกรรมอาหารทะเลบรรจุกระป๋อง อาหารทะเลแช่แข็งและห้องเย็น อุตสาหกรรมจากยางพาราทั้งจากน้ำยางพาราและไม้ยางพารา เช่น โรงงานผลิตถุงมือยาง ผลิตยางแผ่นรมควัน ยางแท่ง และโรงงานแปรรูปอัดอบ

น้ำยาไม้ยางพารา ผลิตภัณฑ์ส่วนเครื่องเรือน/เฟอร์นิเจอร์ ผลิตภัณฑ์ปาร์ติเกิลบอร์ด และผลิต/ไม้อัดประสาน เป็นต้น โรงงานส่วนใหญ่ตั้งอยู่ในอำเภอหาดใหญ่ รองลงมาเป็นอำเภอเมือง อำเภอรัตภูมิ อำเภอรโนด และอำเภอจะนะ ณ วันที่ 31 ธันวาคม 2549 มีโรงงานอุตสาหกรรมที่ได้รับอนุญาต จำนวน 1,911 โรงงาน เงินลงทุนรวม 64,216,080 ล้านบาท และสามารถจ้างแรงงานได้ 76,704 คน

หมวดอุตสาหกรรม	จำนวน (โรงงาน)	เงินลงทุน (ล้านบาท)	คนงาน (ชาย)	คนงาน (หญิง)	รวม
1. อุตสาหกรรมกระดาษ	541	157.157	982	33	1,015
2. อุตสาหกรรมอาหาร	177	6,659.492	5,723	20,230	25,953
3. อุตสาหกรรมเครื่องดัด	5	185.510	422	33	455
4. อุตสาหกรรมสิ่งทอ	2	11.00	27	47	74
5. อุตสาหกรรมเครื่องแต่งกาย	1	4.7	17	30	47
6. อุตสาหกรรมเครื่องหนัง	0	0	0	0	0
7. อุตสาหกรรมไม้และผลิตภัณฑ์จากไม้	140	6,356.685	4,408	2,813	7,221
8. อุตสาหกรรมเฟอร์นิเจอร์และเครื่องเรือน	71	962.135	1,848	1,506	3,354
9. อุตสาหกรรมกระดาษและผลิตภัณฑ์จากกระดาษ	10	907.620	219	43	262
10. อุตสาหกรรมสิ่งพิมพ์	20	560.908	201	165	366
11. อุตสาหกรรมเคมี	20	499.545	198	152	350
12. อุตสาหกรรมปิโตรเคมีและผลิตภัณฑ์	9	264.370	118	17	135
13. อุตสาหกรรมยาง	180	10,935.403	8,047	11,957	20,004
14. อุตสาหกรรมพลาสติก	42	1,348.973	657	590	1,247
15. อุตสาหกรรมอลูมิเนียม	90	1,331.914	1,434	475	1,909
16. อุตสาหกรรมโลหะ	6	243.230	154	31	185
17. อุตสาหกรรมผลิตภัณฑ์โลหะ	135	1,095.670	1,642	321	1,963
18. อุตสาหกรรมเครื่องจักรกล	56	818.898	844	138	982
19. อุตสาหกรรมไฟฟ้า	6	12.420	42	5	47
20. อุตสาหกรรมขนส่ง	103	1,549.523	1,237	97	1,334
21. อุตสาหกรรมอื่น ๆ	297	30,310.927	3,121	6,680	9,801
รวมทั้งสิ้น	1,911	64,216.080	31,341	45,363	76,704

➤ มูลค่าการนำเข้า-ส่งออกสินค้า ที่ผ่านด่านศุลกากรจังหวัดสงขลา

ในปี 2549 มูลค่าการค้าระหว่างประเทศรวม 471,854.78 ล้านบาท แยกเป็น มูลค่าสินค้านำเข้า 140,229.37 ล้านบาท แยกเป็น มูลค่าสินค้าส่งออก 331,625.41 ล้านบาท โดยมูลค่าการนำเข้า-ส่งออก แยกรายเดือนดังนี้

หน่วย : ล้านบาท

เดือน	ส่งออก	นำเข้า	การค้ารวม
มกราคม	22,587.27	9,301.77	31,889.04
กุมภาพันธ์	24,296.22	9,776.16	34,072.38
มีนาคม	27,073.82	14,236.95	41,310.77
เมษายน	24,067.62	9,981.44	34,049.06
พฤษภาคม	27,505.38	11,070.03	38,575.41
มิถุนายน	26,409.93	11,470.00	37,879.93
กรกฎาคม	30,665.51	10,281.88	40,947.39
สิงหาคม	30,278.77	12,911.32	43,190.09
กันยายน	31,155.18	11,905.88	43,061.06
ตุลาคม	35,385.00	14,314.07	49,699.07
พฤศจิกายน	27,511.21	12,971.13	40,482.34
ธันวาคม	24,689.50	12,008.74	36,698.24
รวม	331,625.41	140,229.37	471,854.78

ที่มา : ด้านศุลกากรสงขลา,ท่าอากาศยานหาดใหญ่,สะเดา,ปาดังเบซาร์ รวบรวมโดยสำนักงานพาณิชย์จังหวัดสงขลา

➤ การสหกรณ์

การส่งเสริมสหกรณ์ในจังหวัดสงขลา เพื่อให้เกิดความเข้มแข็งในการรวมตัวกัน แก้ไขปัญหาตามอุดมการณ์หลักการ และวิธีการสหกรณ์ สามารถอำนวยความสะดวกให้แก่สมาชิกและประชาชนทั่วไปทางด้านเศรษฐกิจ สังคมส่งผลในการพัฒนาจังหวัดและประเทศชาติ โดยมีรายละเอียดดังนี้

จำนวนสหกรณ์ทั้งหมด	167 สหกรณ์
จำนวนสหกรณ์ภาคการเกษตร	119 สหกรณ์
จำนวนสหกรณ์นอกภาคการเกษตร	48 สหกรณ์
สหกรณ์ยังไม่เริ่มดำเนินการ	18 สหกรณ์
สหกรณ์ที่ดำเนินการ	148 สหกรณ์
สหกรณ์เล็ก	1 สหกรณ์
จำนวนสมาชิกทั้งหมด	145,457 ราย
จำนวนสมาชิกสหกรณ์ภาคการเกษตร	81,346 ราย
จำนวนสมาชิกสหกรณ์นอกภาคการเกษตร	64,111 ราย
จำนวนหุ้น	585,790,645 หุ้น

มูลค่าหุ้น	5,857,906,450 บาท
ทุน	7,110,316,229.74 บาท
กำไรสุทธิ	547,739,145.07 บาท

ปริมาณธุรกิจ

รับฝากเงิน	8,789,645,186.40 บาท
ให้เงินกู้	12,185,559,877.94 บาท
จัดหาสินค้ามาจำหน่าย	819,383,764.11 บาท
รวบรวมผลิตผลสมาชิก	4,716,768,350.86 บาท
แปรรูปผลิตผล	1,292,975,539.00 บาท
รวมปริมาณธุรกิจทั้งสิ้น	27,804,332,718.31 บาท

(ที่มา : สنج.สหกรณ์จังหวัดสงขลา)

➤ การถือครองที่ดิน

การถือครองที่ดินของประชาชนและนิติบุคคล มี 4 ประเภท ได้แก่

- 1) โฉนดที่ดิน จำนวน 681,872 แปลง เนื้อที่ 1,063,876-0-10 ไร่
- 2) น.ส.3 ก. จำนวน 182,616 แปลง เนื้อที่ 431,484-2-33 ไร่
- 3) น.ส.3 จำนวน 34,534 แปลง เนื้อที่ 112,035-0-6 ไร่
- 4) ใบจอง จำนวน 375 แปลง เนื้อที่ 5,358-0-40 ไร่
- 5) ห้องชุด จำนวน 1,919 แปลง

(ที่มา : สنج.ที่ดินจังหวัดสงขลา)

➤ การเงินการคลัง

1. ด้านการเงิน

ด้านการเงินของจังหวัดสงขลา ปี พ.ศ.2549 มีปริมาณเงินฝากจำนวนทั้งสิ้นประมาณ 110,112.72 ล้านบาท ปริมาณสินเชื่อจำนวนทั้งสิ้นประมาณ 104,020.30 ล้านบาท

(หน่วย : ล้านบาท)

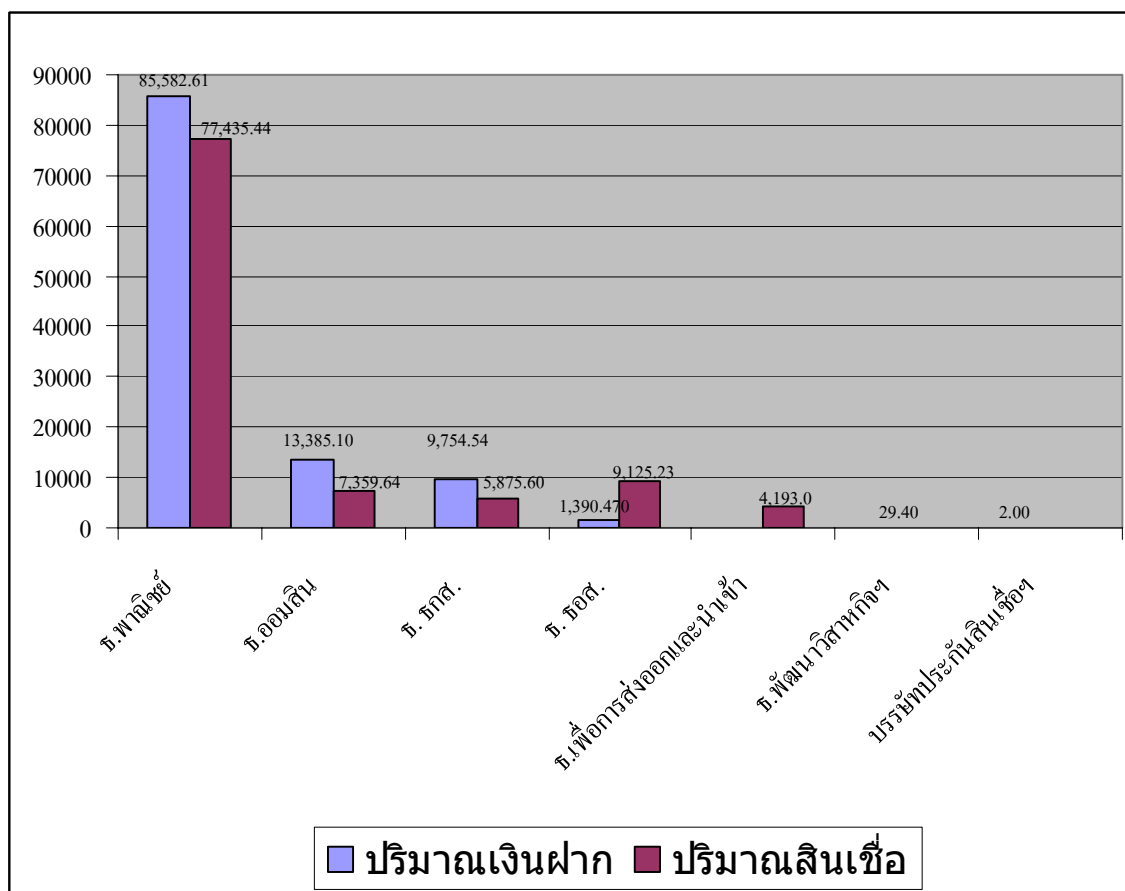

2. ด้านการคลัง

ในปีงบประมาณ พ.ศ.2549 (ตุลาคม 2548 – กันยายน 2549) จังหวัดสงขลา ได้รับงบประมาณ 20,326.06 ล้านบาท โดยแยกเป็นงบประจำ 14,278.65 ล้านบาท งบลงทุน 6,047.41 ล้านบาท

สามารถเบิกจ่ายงบประมาณได้ร้อยละ 94.72 งบลงทุนร้อยละ 70.06 ผลการเบิกจ่ายรวม 17,761.49 ล้านบาท คิดเป็นร้อยละ 87.38 ของงบประมาณที่ได้รับ

(หน่วย : ล้านบาท)

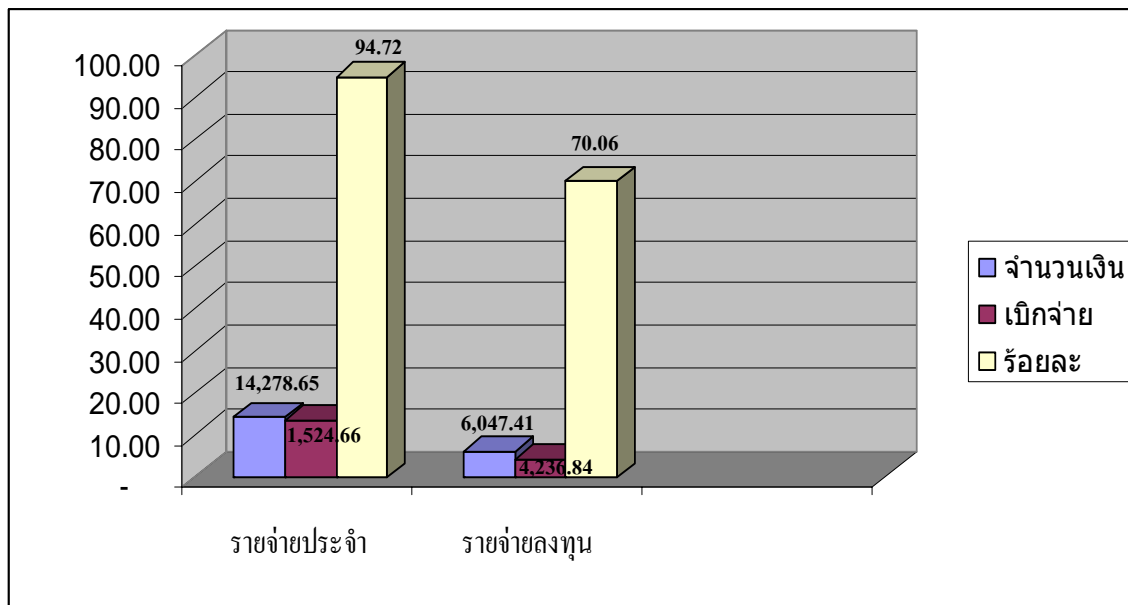

(ที่มา : สนง.คลังจังหวัดสงขลา)

➤ การจัดเก็บภาษีสรรพากร

ปี 2549 จัดเก็บภาษีได้ทั้งหมด 7,025.401 ล้านบาท โดยแยกเป็น

1.1 ภาษีเงินได้บุคคลธรรมดา	778.443	ล้านบาท
1.2 ภาษีเงินได้นิติบุคคล	604.213	"
1.5 ภาษีมูลค่าเพิ่ม	3,000.825	"
1.6 ภาษีธุรกิจเฉพาะ	110.338	"
1.7 อากรแสตมป์	53.748	"
1.8 รายได้อื่น	2.199	"
รวมรายได้จัดเก็บ (Gross)	4,549.766	"

(ที่มา : สนง.สรรพากรพื้นที่สงขลา)

➤ การจัดเก็บภาษีสรรพสามิต

ในปี 2549 สำนักงานสรรพสามิตจังหวัดสงขลา จัดเก็บภาษีสรรพสามิตได้ทั้งสิ้น 5,291,366,000 ล้านบาท โดยมีรายละเอียดการจัดเก็บดังนี้

➔ น้ำมัน	จัดเก็บได้	99,205,697.59 บาท
➔ สุรา	”	7,801,751.45 บาท
➔ รถยนต์	”	7,801,751.45 บาท
➔ เครื่องดื่ม	”	284,474,662.33 บาท
➔ รถจักรยานยนต์	”	6,185,161.73 บาท
➔ น้ำหอม	”	31,659.73 บาท
➔ เครื่องไฟฟ้า	”	110,356,982.35 บาท
➔ แบตเตอรี่	”	6,971,919.00 บาท
➔ บริการ	”	6,307,144.35 บาท
(กอล์ฟ, ไรต์คลับ, คิสโก้เชค, อาบอบนวด)		
➔ รายได้เบ็ดเตล็ด	”	2,739,848.26 บาท
(ใบอนุญาตต่าง ๆ)		

(ที่มา : สนง.สรรพสามิตพื้นที่สงขลา)

➤ สถานการณ์ด้านแรงงาน

ประชากรและกำลังแรงงาน

จากการสำรวจภาวะการทำงานของประชากร ของสำนักงานสถิติจังหวัดสงขลา ณ ไตรมาส 4 ปี พ.ศ. 2549 (ตุลาคม – ธันวาคม 2549) จังหวัดสงขลา มีประชากร 1,339,966 คน เป็นผู้ที่มีอายุ 15 ปี ขึ้นไปที่อยู่ในกำลังแรงงาน 745,970 คน หรือคิดเป็นอัตราการมีส่วนร่วมในกำลังแรงงาน ร้อยละ 73.28

ภาวะการมีงานทำ

ในไตรมาส 4 ปี พ.ศ. 2549 จังหวัดสงขลา มีกำลังแรงงานรวม 745,970 คน เป็นผู้มีงานทำจำนวน 736,523 คน (ร้อยละ 98.73 ของกำลังแรงงาน) ชาย 402,674 คน หญิง 333,849 คน เป็นผู้มีงานทำในภาคเกษตรกรรม จำนวน 246,043 คน (ร้อยละ 35.85 ของผู้มีงานทำทั้งหมด) และผู้มีงานทำนอกภาคเกษตรกรรม จำนวน 472,480 คน (ร้อยละ 64.15 ของผู้มีงานทำทั้งหมด) ผู้ว่างงาน 9,447 คน (ร้อยละ 1.27 ของกำลังแรงงาน) ชาย 3,900 คน หญิง 5,547 คน อัตราการว่างงาน 1.27 %

ผลการดำเนินงานด้านแรงงานที่สำคัญ ดังนี้

(1) แรงงานได้รับการพัฒนาสมรรถนะฝีมือแรงงานให้มีทักษะและศักยภาพรองรับการแข่งขัน โดยดำเนินการพัฒนาฝีมือแรงงาน 54,612 คน พัฒนาศักยภาพสู่ระดับมาตรฐานฝีมือแรงงาน 2,552 คนและโครงการพัฒนาบุคลากรสู่ความเป็นนานาชาติ ตามยุทธศาสตร์การพัฒนาจังหวัด 267 คน

(2) ส่งเสริมขยายโอกาสและเพิ่มทางเลือกในการประกอบอาชีพและการมีงานทำของประชากร รวมทั้งจัดระบบการทำงานของแรงงานต่างด้าวและคุ้มครองคนหางาน ได้ดำเนินการส่งเสริมการมีงานทำรวม 14,532 คน คนหางานได้รับการคุ้มครองตามกฎหมาย จำนวน 31,272 คน

ให้บริการข้อมูลข่าวสารตลาดแรงงาน จำนวน 6,416 คน และแนวอาชีพ จำนวน 21,190 คน การจัดระบบการทำงานของคนต่างด้าว ออกใบอนุญาตทำงานคนต่างด้าวถูกกฎหมาย จำนวน 3,741 คน และคนต่างด้าวหลบหนีเข้าเมือง สัญชาติพม่า ลาว และกัมพูชา โดยจำแนกเป็นนายจ้าง 3,159 ราย และแรงงานต่างด้าวฯ รวม 17,453 คน ได้แก่สัญชาติ พม่า 16,023 คน ลาว 629 คน และกัมพูชา 801 คน นอกจากนั้นยังมีการจ้างแรงงานต่างด้าวสัญชาติลาวตามบันทึกความเข้าใจ MOU จากสถานประกอบการ 6 แห่ง เป็นแรงงานลาว จำนวน 1,693 คน

(3) ขยายความคุ้มครองแรงงานทั้งในระบบและนอกระบบให้มีคุณภาพชีวิตที่ดี และมีความมั่นคง ส่งเสริมระบบแรงงานสัมพันธ์ให้แก่ลูกจ้างรวม 38,796 คน สถานประกอบกิจการ 1,388 แห่ง แรงงานนอกระบบ 52 แห่ง ผู้ใช้แรงงาน 621 คน ดำเนินการให้มีความปลอดภัยในการทำงาน อาชีวอนามัยและสภาพแวดล้อมในการทำงาน โดยตรวจสอบสภาพการทำงานให้สถานประกอบกิจการ 438 แห่ง ด้านการประกันสังคม ได้ให้ความคุ้มครองประกันสังคมแก่ลูกจ้าง/ผู้ประกันตน จำนวน 168,296 คน นายจ้าง/สถานประกอบกิจการ 7,712 แห่ง สถานพยาบาลที่ให้บริการในระบบประกันสังคมของรัฐบาลจำนวน 4 แห่ง เอกชน จำนวน 1 แห่ง

อัตราค่าจ้างขั้นต่ำจังหวัดสงขลา ปี 2550 วันละ 152 บาท (บังคับใช้ตั้งแต่วันที่ 1 มกราคม 2550)

* รวบรวมข้อมูลโดย : สำนักงานแรงงานจังหวัดสงขลา

5. สภาพสังคม

5.1 ประชากร

ประชากร ณ เดือนธันวาคม 2549 จำนวน 1,312,625 คน แบ่งเป็นชาย 641,931 คน คิดเป็นร้อยละ 49.90 และหญิงจำนวน 670,694 คน คิดเป็นร้อยละ 50.10 จำนวนครัวเรือน 383,621 ครัวเรือน จำแนกออกเป็นรายอำเภอ ได้ดังนี้

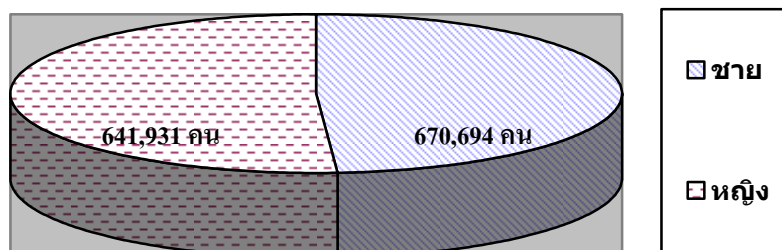

อำเภอ	จำนวนตำบล	จำนวนประชากรชาย	จำนวนประชากรหญิง	รวมจำนวนประชากร	จำนวนครัวเรือน

อำเภอเมืองสงขลา	5	41,974	45,823	87,797	28,906
อำเภอสทิงพระ	11	22,931	124,011	46,942	11,203
อำเภอจะนะ	14	43,890	44,703	88,593	19,380
อำเภอนาทวี	10	26,332	26,275	52,607	12,459
อำเภอเทพา	7	32,321	32,312	64,633	14,512
อำเภอสะบ้าย้อย	9	31,567	31,462	63,029	13,265
อำเภอรโนด	12	26,262	26,710	52,972	15,412
อำเภอกระแสสินธุ์	4	7,808	8,118	15,926	4,221
อำเภอรัตนภูมิ	5	30,184	30,736	60,920	15,964
อำเภอสะเดา	8	35,830	33,491	69,321	20,430
อำเภอหาดใหญ่	12	34,666	36,473	71,139	20,511
อำเภอนาหม่อม	4	10,343	10,811	21,154	6,508
อำเภอควนเนียง	4	14,405	15,162	29,567	7,016
อำเภอบางกล่ำ	4	13,666	13,911	27,577	8,087
อำเภอสิงหนคร	9	21,329	22,228	43,557	10,436
อำเภอคลองหอยโข่ง	4	11,865	11,660	23,525	6,927
รวม	124	405,373	513,886	1,312,625	383,621

ที่มา : ที่ทำการปกครองจังหวัดสงขลา

ประชากรในเขตเทศบาลในพื้นที่จังหวัดสงขลา (ธันวาคม 2549)

เทศบาล	จำนวน ตำบล	จำนวน ประชากร ชาย	จำนวน ประชากร หญิง	รวมจำนวน ประชากร	จำนวน ครัวเรือน
เทศบาลนครสงขลา	1	36,075	28,963	75,038	24,460
เทศบาลนครหาดใหญ่	1	73,850	82,670	156,520	53,364
เทศบาลเมืองบ้านพรุ	1	9,330	9,778	19,108	6,350
เทศบาลเมืองป่าดงเบขาร์	1	6,478	6,856	13,334	4,299
เทศบาลเมืองสิงหนคร	4	17,887	18,185	36,072	8,923
เทศบาลตำบลคลองแห	1	11,820	12,851	24,671	9,305
เทศบาลตำบลควนลัง	1	17,145	19,126	36,271	14,423
เทศบาลตำบลคอหงส์	1	20,464	23,332	43,796	17,185
เทศบาลตำบลควนเนียง	1	1,839	1,915	3,754	1,462
เทศบาลตำบลพะตง	1	3,592	3,752	7,344	3,344
เทศบาลตำบลพังลา	1	4,129	4,174	8,303	2,605
เทศบาลตำบลปรีก	1	2,550	3,049	5,999	1,471
เทศบาลตำบลนาสีทอง	1	1,345	1,434	2,779	831
เทศบาลตำบลกำแพงเพชร	1	2,317	2,457	4,774	1,707
เทศบาลตำบลระโนด	1	2,568	2,672	5,240	1,717
เทศบาลตำบลบ่อตรุ	3	5,928	6,183	12,111	3,197
เทศบาลตำบลสะบ้าย้อย	1	757	802	1,559	612
เทศบาลตำบลเทพา	1	1,263	1,339	2,602	782
เทศบาลตำบลนาทวี	1	3,297	3,323	6,620	2,871
เทศตำบลจะนะ	1	3,164	3,305	6,469	2,243
เทศบาลตำบลสี่ทิงพระ	1	1,410	1,493	2,903	1,057
รวม	26	227,208	237,659	475,267	162,208

ข้อมูลแสดงพื้นที่ จำนวน ตำบล หมู่บ้าน เทศบาลและ อบต.

ที่	อำเภอ	พื้นที่ (ตร.กม)	ตำบล	หมู่บ้าน	เทศบาล	อบต.
-----	-------	-----------------	------	----------	--------	------

1	เมืองสงขลา	171.883	5	47	2	4
2	หาดใหญ่	852.796	12	92	6	7
3	สะเดา	858.96	8	66	5	7
4	จะนะ	502.98	14	139	1	14
5	ระโนด	783.840	12	73	2	11
6	สิงหนคร	228.00	11	77	1	9
7	รัตภูมิ	650.00	5	63	2	5
8	เทพา	978.04	7	67	1	7
9	สทิงพระ	120.00	11	79	1	11
10	นาทวี	792.46	10	92	1	10
11	สะบ้าย้อย	866.00	9	62	1	9
12	ควนเนียง	208.00	4	46	1	4
13	นาหม่อม	92.47	4	29	-	4
14	กระแสสินธุ์	96.40	4	22	-	4
15	บางกล่ำ	92.79	4	36	-	4
16	คลองหอยโข่ง	275.275	4	32	-	4
	รวม	7,569.894	124	1,022	24	116

5.2 การศึกษา

จังหวัดสงขลามีนักเรียน (อนุบาล – อาชีวศึกษา) จำนวน 289,827 คน สังกัดการศึกษาของรัฐ 194,000 คน สังกัดเอกชน 95,827 คน โรงเรียนทั้งหมด 668 โรงเรียน ครู 14,191 คน โดยมีรายละเอียดดังนี้

ข้อมูลบุคลากรทางการศึกษาปี 2549 จังหวัดสงขลา

ที่	สังกัด	สังกัด สพท.					สังกัดเอกชน/เอกชนสามัญ			พิเศษ
		โรง	ครู	พณ. ราชการ	ครูอัตรา จ้าง	นักเรียน	โรง	ครู	นักเรียน	
1.	สพท.สงขลา เขต 1	163	3,023	N/A	N/A	69,808	29	1,016	19,244	1
2.	สพท.สงขลา เขต 2	148	2,968	39	76	50,064	67	2,736	60,090	2
3.	สพท.สงขลา เขต 3	208	2,645	159	275	56,449	44	682	160,493	-
4.	อาชีวศึกษา	9	1,014	N/A	-	17,679	-	-	-	-
	รวม	528	9,650	198	351	194,000	140	4,541	95,827	3

ที่มา : สนง.เขตพื้นที่การศึกษาสงขลา เขต 1, 2, 3

จังหวัดสงขลา มีมหาวิทยาลัยจำนวน 5 แห่ง คือ มหาวิทยาลัยสงขลานครินทร์, มหาวิทยาลัยทักษิณ, มหาวิทยาลัยราชภัฏสงขลา, มหาวิทยาลัยเทคโนโลยีราชมงคลศรีวิชัย และ มหาวิทยาลัยหาดใหญ่ (เอกชน)

5.3 การนับถือศาสนา

ประชากรส่วนใหญ่ นับถือศาสนาพุทธ ร้อยละ 64.51 รองลงมานับถือศาสนาอิสลาม ร้อยละ 32.45 และนับถือศาสนาอื่น ๆ ร้อยละ 3.04
(ที่มา : สนง.วัฒนธรรมจังหวัดสงขลา)

5.4 การสาธารณสุข

➤ ข้อมูลทั่วไป

จังหวัดสงขลา มีสถานบริการสาธารณสุขของภาครัฐและเอกชน รวมทั้งหมด 31 แห่ง 3,270 เตียง (ไม่มีเตียง 5 แห่ง) แยกเป็น

1. สถานบริการสาธารณสุขภาครัฐ สังกัดกระทรวงสาธารณสุข 16 แห่ง 1,916 เตียง ประกอบด้วย โรงพยาบาลศูนย์ (รพ.หาดใหญ่) 1 แห่ง ขนาด 596 เตียง โรงพยาบาลทั่วไป (รพ.สงขลา) 1 แห่ง ขนาด 480 เตียง โรงพยาบาลจิตเวชสงขลาราชนครินทร์ 1 แห่ง ขนาด 300 เตียง โรงพยาบาลชุมชน 15 แห่ง (ขนาด 60 เตียง 3 แห่ง (รพ.ระโนด/รพ.สมเด็จพระนารายณ์/รพ.จะนะ) ขนาด 30 เตียง 12 แห่ง) สถานีอนามัย 175 แห่ง (สอ.ขนาดใหญ่ 21 แห่ง สอ.ทั่วไป 154 แห่ง)

2. สถานบริการสาธารณสุขของรัฐสังกัดกระทรวงอื่น 10 แห่ง 832 เตียง ได้แก่ โรงพยาบาลสงขลานครินทร์ ขนาด 770 เตียง โรงพยาบาลทันตกรรม มหาวิทยาลัยสงขลานครินทร์ ขนาด 12 เตียง โรงพยาบาลค่ายเสนาณรงค์ (กองทัพบก) ขนาด 60 เตียง โรงพยาบาลฐานทัพเรือสงขลา (กองทัพเรือ) ขนาด 10 เตียง โรงพยาบาลกองบิน 56 (กองทัพอากาศ) ขนาด 10 เตียง และศูนย์บริการสาธารณสุขของเทศบาล รวม 22 แห่ง

3. สถานบริการสาธารณสุขของเอกชน มีโรงพยาบาลเอกชน จำนวน 5 แห่ง 522 เตียง ได้แก่ โรงพยาบาลกรุงเทพหาดใหญ่ ขนาด 120 เตียง โรงพยาบาลศิรินครินทร์ ขนาด 120 เตียง โรงพยาบาลราษฎร์ยินดี ขนาด 196 เตียง โรงพยาบาลมิตรภาพสามัคคี ขนาด 56 เตียง โรงพยาบาลพัทยเวช ขนาด 30 เตียง และมี

4. คลินิกเอกชน รวม จำนวน 326 แห่ง โดยประกอบด้วย คลินิกเอกชน รวม 326 แห่ง (คลินิกเวชกรรมทั่วไป 162 แห่ง, คลินิกเวชกรรมเฉพาะทาง 73 แห่ง, คลินิกการพยาบาลและผดุงครรภ์ 2 แห่ง, คลินิกกายภาพบำบัด 3 แห่ง, คลินิกเทคนิคการแพทย์ 6 แห่ง, คลินิกการแพทย์แผนไทย 6 แห่ง)

5. คลินิกทันตกรรม รวม 70 แห่ง (ทันตกรรมทั่วไป 66 แห่ง, ทันตกรรมเฉพาะทาง 2 แห่ง, ทันตกรรมชั้นสอง 2 แห่ง) ร้านขายยา รวม 381 แห่ง (ร้านขายยาแผนปัจจุบัน (ขย.1) 221 แห่ง, ร้านขายยาแผนปัจจุบันบรรจุเสร็จ (ขย.2) 92 แห่ง, ร้านขายยาแผนโบราณ (ขยบ.) 68 แห่ง

6. สถานบริการเพื่อสุขภาพ รวม 72 แห่ง (สปาเพื่อสุขภาพ 6 แห่ง, นวดเพื่อสุขภาพ 61 แห่ง, นวดเพื่อเสริมสวย 5 แห่ง)

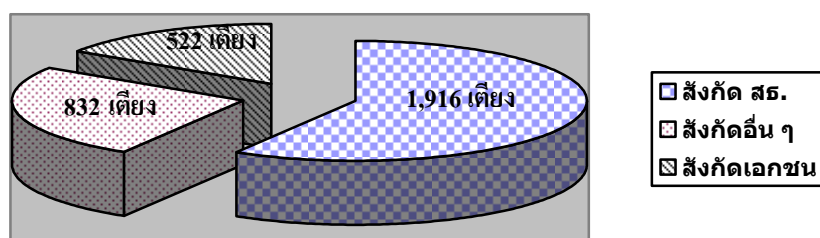
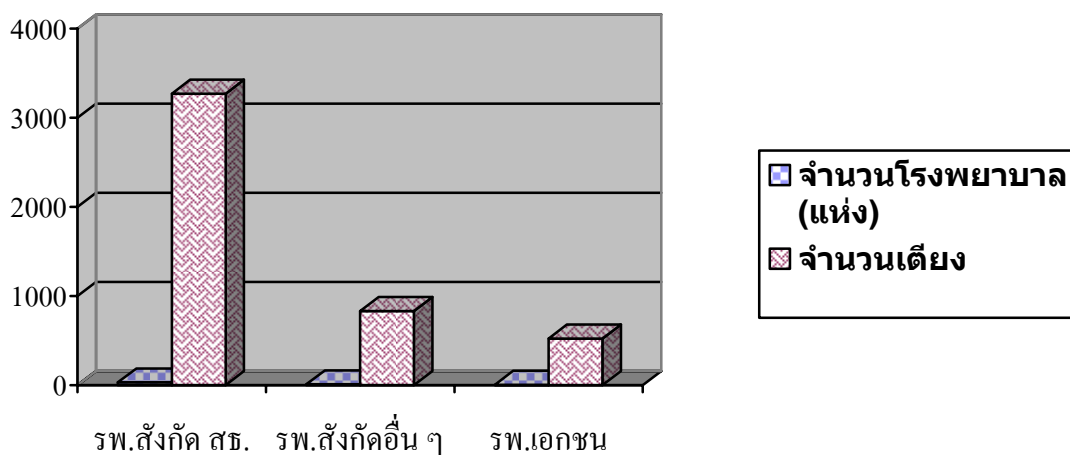

➤ ข้อมูลสถิติชีพและสถานะสุขภาพ

จำนวนและอัตราเกิด ตาย มารดาตาย และอัตราเพิ่มตามธรรมชาติ จังหวัดสงขลา ปี 2549

ข้อมูล	จำนวน (คน)	อัตรา
1. จำนวนประชากรกลางปี 2549 (1 ก.ค.49)	1,290,646	
2. เด็กเกิดมีชีวิต	21,171	16.40 ต่อพันประชากร
3. จำนวนตายทั้งหมด	7,390	5.73 ต่อพันประชากร
4. อัตราเพิ่ม		1.07 ต่อร้อยประชากร
5. จำนวนทารกตาย	122	5.76 ต่อพันการเกิดมีชีวิต
6. จำนวนมารดาตาย	7	33.06 ต่อแสนการเกิดมีชีวิต
7. จำนวนเกิดไร้ชีพ	120	5.67 ต่อพันการคลอด

แหล่งข้อมูล : 1, 3 จากศูนย์ประมวลผลการทะเบียนภาค 9

2, 5-7 จากรายงานกิจกรรมสาธารณสุขในแผนพัฒนาสาธารณสุข ฉบับที่ 9 (พ.ศ.2545 -2549)

➤ สาเหตุการตาย10 อันดับแรก จังหวัดสงขลา ปีงบประมาณ 2549 จำแนกรายโรค

ลำดับ	สาเหตุการตาย	จำนวน (คน)	อัตราต่อแสนประชากร
1	อาการ อาการแสดง และสิ่งผิดปกติที่พบจากการตรวจทางคลินิกและตรวจทางห้องปฏิบัติการที่มีได้มีรหัสระบุไว้ (R00 - R99)	3,881	300.70
2	สาเหตุภายนอกของการป่วยและการตาย (V01 - Y89)	884	68.49
3	โรคระบบไหลเวียนโลหิต (I00 - I99)	666	51.60
4	เนื้องอก (C00 - D48)	517	40.06
5	โรคติดเชื้อและปรสิต (A00-B99)	495	38.35
6	โรคของทางเดินระบบหายใจ (J00 - J98)	399	30.91
7	โรคระบบย่อยอาหาร (K00 - K92)	157	12.16
8	โรคของระบบสืบพันธุ์และทางเดินปัสสาวะ (N00 - N99)	153	11.85
9	โรคระบบประสาท (G00 -G98)	138	10.69
10	โรคของต่อมไร้ท่อ โภชนาการ และเมตะบอลิซึม (E00 - E88)	111	8.60
	รวม	7,401	

แหล่งข้อมูล : สำนักนโยบายและแผนสาธารณสุข สำนักงานปลัดกระทรวงสาธารณสุข

หมายเหตุ : อัตราต่อแสนจากประชากรกลางปี (1 ก.ค. 49) จำนวน 1,290,646 คน

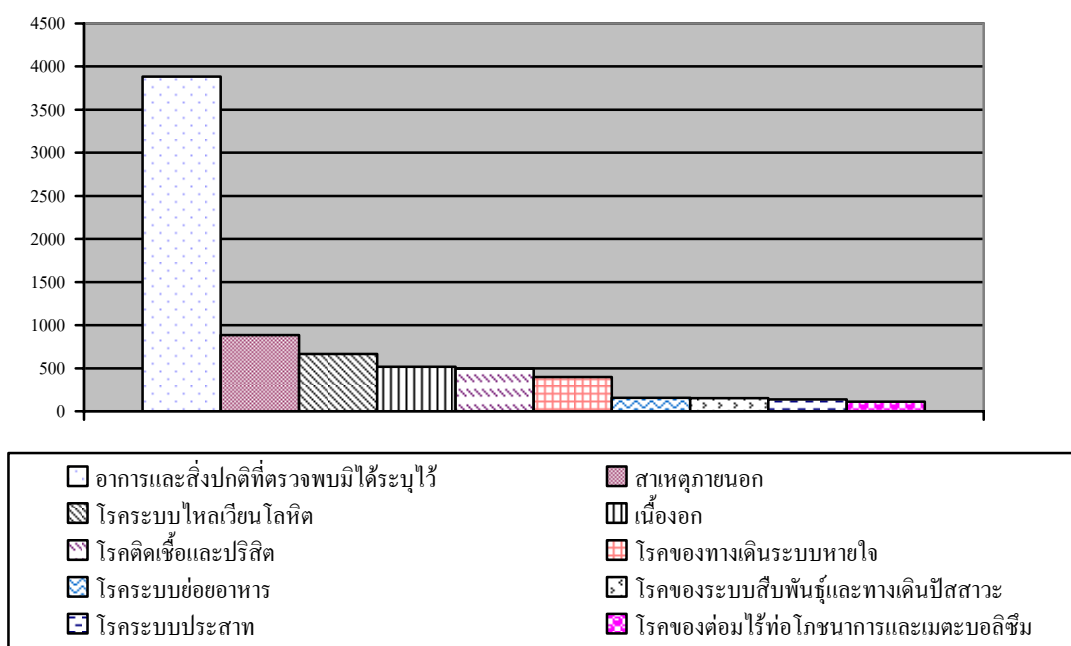

(ที่มา : สนง.สาธารณสุขจังหวัดสงขลา)

5.5 การสังคมนาสงเคราะห์

จังหวัดสงขลา มีส่วนราชการในสังกัด จำนวน 10 แห่ง ได้แก่ สำนักงานส่งเสริมและสนับสนุนวิชาการ 12, สถานสงเคราะห์เด็กบ้านสงขลา, นิคมสร้างตนเองรัตภูมิ, นิคมสร้างตนเองเทพา, ศูนย์พัฒนาสังคมนาหน่วยที่ 56, ศูนย์พัฒนาการจัดสวัสดิการสังคมนาผู้สูงอายุจังหวัดสงขลา, ศูนย์สงเคราะห์และฝึกอาชีพสตรีภาคใต้, สำนักงานการเคหะชุมชนหาดใหญ่ การเคหะแห่งชาติ, บ้านพักเด็กและครอบครัว และสำนักงานพัฒนาสังคมนาและสวัสดิการจังหวัดสงขลา ในปี 2549 การสงเคราะห์ให้ความช่วยเหลือ มีผลการดำเนินงานดังนี้

1) งานสงเคราะห์เด็กและเยาวชน	จำนวน 9,643 ราย
2) งานสงเคราะห์สตรี	จำนวน 625 ราย
3) งานสงเคราะห์คนพิการ	จำนวน 9,868 ราย
4) งานสงเคราะห์ครอบครัวผู้มีรายได้น้อย	จำนวน 8,515 ราย
5) งานสงเคราะห์ครอบครัวผู้สูงอายุ	จำนวน 2,012 ราย
6) งานสงเคราะห์ผู้ติดเชื้อเอดส์	จำนวน 167 ราย
7) งานสงเคราะห์คนไทยผู้ตกทุกข์ได้ยากในต่างประเทศกลับภูมิลำเนาเดิม	จำนวน 520 ราย
8) งานสงเคราะห์บุคคลเร่ร่อน ขอทาน	จำนวน 110 ราย

(ที่มา : สนง.พัฒนาสังคมนาและสวัสดิการจังหวัดสงขลา)

5.6 ประเพณีวัฒนธรรม

จังหวัดสงขลา มีประเพณีวัฒนธรรมอันยาวนาน มีผู้นับถือศาสนาต่างๆ ประกอบด้วย ศาสนาพุทธ ศาสนาอิสลาม ศาสนาคริสต์ ศาสนาฮินดู และศาสนาอื่นๆ มีการผสมผสานทางวัฒนธรรมเนื่องจากในอดีตมีการติดต่อค้าขายกับหลายประเทศ มีการแลกเปลี่ยนและหลอมรวมวัฒนธรรมของชาติต่างๆ เข้าด้วยกัน ทำให้มีวัฒนธรรมที่หลากหลายแตกต่างกันออกไป ผู้คนมีความเชื่อผสมผสานระหว่างความเชื่อดั้งเดิมกับความเชื่อในศาสนา วัฒนธรรมของชาวสงขลาโดยเฉพาะขนบธรรมเนียมประเพณีมีความคล้ายคลึงกับภูมิภาคอื่น แต่จะมีลักษณะเฉพาะอันเป็นเอกลักษณ์ของตนเอง ไม่ว่าจะเป็นขนบธรรมเนียมการแต่งกาย การกิน การอยู่ ประเพณีเกี่ยวกับชีวิตของบุคคล ตลอดจนคติความเชื่อของขนบธรรมเนียมและประเพณี บางอย่างเป็นการปฏิบัติในอดีตเท่านั้น แต่บางอย่างยังคงสืบทอดการปฏิบัติมาจนถึงปัจจุบัน

งานประเพณีสำคัญของจังหวัดสงขลาที่สืบทอดกันมาแต่ในอดีต ได้แก่

1. เทศกาลสงกรานต์ จัดขึ้นในวันที่ 13 เมษายน ของทุกปี เป็นวันขึ้นปีใหม่ของไทย จัดเป็นประเพณีที่มีมานาน มีการจัดงานทั่วประเทศ ในวันสงกรานต์มีการประกอบพิธีทำบุญ รดน้ำดำหัวผู้ใหญ่ที่เคารพนับถือ หลังจากนั้นจะเป็นการสาดน้ำกัน ด้วยน้ำสะอาดผสมแป้งหอมหรือน้ำอบไทย และการเล่นสงกรานต์ โดยเฉพาะในเขตเทศบาลนครหาดใหญ่ จะมีนักท่องเที่ยวทั้งชาวไทยและชาวต่างประเทศ โดยเฉพาะอย่างยิ่งชาวมาเลเซียและสิงคโปร์ จะเดินทางเข้ามาร่วมสนุกกับชาวไทยเป็นประจำทุกปี

(ใส่รูป)

2. ประเพณีลากพระและตักบาตรเทโว เป็นประเพณีที่ถือปฏิบัติกันมายาวนานจัดขึ้นในช่วงวันแรม 1 ค่ำ เดือน 11 (ประมาณเดือนตุลาคม) เป็นประจำทุกปี ประเพณีนี้จะเริ่มด้วยการห่มผ้าพระเจดีย์บนยอดเขาตั้งกวางก่อนจะถึงวันงาน แล้วในวันงานช่วงเช้า จะเป็นพิธีตักบาตรเทโวบริเวณเชิงเขาตั้งกวาง โดยพระสงฆ์หลายร้อยรูปมารวมกันที่เขาค้างกวางแล้วเดิน ลงมาบันไดเพื่อรับบิณฑบาตรจากพุทธศาสนิกชนที่คอยอยู่ที่เชิงบันได หลังจากนั้นเริ่มตั้งแต่เวลาสายๆ จะมีเรือพระและขบวนแห่จากวัดต่างๆ เคลื่อนผ่านให้พุทธศาสนิกชนได้ชม ความวิจิตรงดงามของเรือพระแต่ละลำ และร่วมทำบุญและลากพระตามประเพณี ซึ่งเชื่อกันว่าจะได้บุญ แล้วเรือเหล่านั้นจะมารวมกันที่บริเวณสระบัว เพื่อร่วมประกวดการตกแต่งเรือพระ นอกจากนี้ในงานยังมีกิจกรรมหลายอย่าง ทั้งการแสดงศิลปวัฒนธรรมและการประกวดต่างๆ ด้วย

(ใส่รูป)

3. ประเพณีวันสารท หรือ ประเพณีชิงเปรตนี้ ชาวสงขลาถือปฏิบัติมาแต่โบราณ เป็นประเพณีที่สำคัญอีกอย่างหนึ่งที่ยังคงทำกันมาจนถึงทุกวันนี้ โดยมีความเชื่อว่าช่วงวันแรม 1-15 ค่ำ ของเดือนสิบ วิญญาณของญาติพี่น้องที่ล่วงลับไปแล้ว โดยเฉพาะผู้ที่ยังไม่ไปเกิด (เปรต) จะได้รับการปลดปล่อยให้มาพบญาติพี่น้องของตนในเมืองมนุษย์ ดังนั้นผู้ที่มิชีวิตอยู่ก็พยายามจัดหาอาหารต่างๆ ไปทำบุญตามวัด เพื่อเป็นการอุทิศส่วนบุญส่วนกุศลให้แก่ญาติที่ล่วงลับไปแล้ว ชาวสงขลาแม้ไปทำมาหากินอยู่ในท้องถิ่นอื่นเมื่อถึงกำหนดชิงเปรตเดือน 10 ก็มักจะกลับมาพร้อมพิธีกับญาติทางบ้าน นับว่าเป็นการช่วยเสริมความผูกพันระหว่างครอบครัวและญาติพี่น้อง ทั้งยังเป็นการระลึกบุญคุณและคุณงามความดีของบุพการีของตน แม้ว่า จะล่วงลับไปแล้วก็ตาม จึงเป็นเรื่องที่ควรช่วยกันรักษาให้คงไว้สืบไป

(ใส่รูป)

ที่มา : สำนักงานวัฒนธรรมจังหวัดสงขลา

6. โครงสร้างพื้นฐาน

6.1 การประปา

จังหวัดสงขลาเป็นที่ตั้งของสำนักงานประปาเขต 5 และสำนักงานประปาส่วนภูมิภาคอีก 5 แห่ง กำลังการผลิต 7,060 ลบ.ม./ปี ปริมาณน้ำผลิต 50,191,437 ลบ.ม./ปี ปริมาณน้ำจ่าย 35,450,260 ลบ.ม./ปี ปริมาณน้ำจ่ายเพื่อสาธารณะประโยชน์และรั่วไหล 80,771 ลบ.ม./ปี จำนวนผู้ใช้น้ำทั้งสิ้น 88,509 ราย ดังนี้

กำลังการผลิต

สำนักงานประปา	กำลังผลิต (ลบ.ม./ปี)	ปริมาณน้ำ ผลิต (ลบ.ม./ปี)	ปริมาณน้ำ จ่าย (ลบ.ม./ปี)	ปริมาณน้ำจ่ายเพื่อ สาธารณะ ประโยชน์ และรั่วไหล (ลบ.ม./ปี)	จำนวนผู้ใช้น้ำ (ราย)
1. สำนักงานประปาสงขลา	รับน้ำจาก หาดใหญ่	14,101,788	14,101,788	40,976	32,454
2. สำนักงานประปาหาดใหญ่	6,000	30,183,865	15,541,529	7,431	42,014
3. สำนักงานประปาสะเดา	660	4,617,825	4,524,873	15,875	11,450
4. สำนักงานประปาทวี	150	716,838	708,288	11,530	1,320
5. สำนักงานประปาระโนด	250	571,121	573,782	4,959	1,271
รวม	7,060	50,191,437	35,450,260	80,771	88,509

(ที่มา : สنج.ประปาเขต 5 สงขลา)

6.2 โทรศัพท์ (ที่มา : โทรศัพท์จังหวัดสงขลา)

จังหวัดสงขลา มีสำนักบริการโทรศัพท์ 13 แห่ง ชุมสายโทรศัพท์ 118 แห่ง เลขหมายที่เปิดให้บริการแล้ว 85,730 เลขหมาย สำรอง 253 เลขหมาย โทรศัพท์สาธารณะ 3,657 เลขหมาย สำรอง 4,516 เลขหมาย IP-Star 252 เลขหมาย Data 154 เลขหมาย Voie & Data 24 เลขหมาย และจะเพิ่มอีก 300 เลขหมาย จำนวนประชากร : เลขหมาย เท่ากับ 14 : 1

6.3 การชลประทาน

จังหวัดสงขลาประชาชนส่วนใหญ่ประกอบอาชีพเกษตรกรรม หน่วยงานต่าง ๆ จึงได้ดำเนินการเพื่อจัดหาน้ำให้เกษตรกรเพื่อใช้ในการประกอบอาชีพและเพื่อการอุปโภคบริโภค โดยเฉพาะกรมชลประทานเป็นหน่วยงานหลักที่รับผิดชอบในการจัดหาน้ำและบริหารการใช้น้ำให้กับเกษตรกรตลอดจนการป้องกันปัญหาอุทกภัย ในจังหวัดสงขลามีโครงการชลประทานที่สำคัญ ที่ดำเนินการเพื่อจัดหาน้ำให้กับเกษตรกร โดยเฉพาะในช่วงหน้าแล้ง มีโครงการชลประทานที่จัดหาน้ำให้กับพื้นที่การเกษตรตั้งแต่ 5,000 ไร่ ขึ้นไป จำนวน 11 โครงการ ดังนี้

1. โครงการฝายชะมวง อำเภอรัตนภูมิ พื้นที่ชลประทาน 32,000 ไร่
2. โครงการชะมวงขยาย อำเภอรัตนภูมิ พื้นที่ชลประทาน 34,800 ไร่
3. โครงการฝายคลองวาด อำเภอลาดใหญ่ พื้นที่ชลประทาน 5,000 ไร่
4. โครงการฝายปลักปลิง อำเภอนาทวี พื้นที่ชลประทาน 23,092 ไร่
5. โครงการพัฒนาลุ่มน้ำคลองหอยโข่งและคลองจำไทร อำเภอกลองหอยโข่ง พื้นที่ชลประทาน 8,000 ไร่
6. โครงการพัฒนาลุ่มน้ำคลองหลา อำเภอกลองหอยโข่ง พื้นที่ชลประทาน 18,000 ไร่
7. โครงการคลองจะนะ อำเภोजะนะ พื้นที่ชลประทาน 12,000 ไร่
8. โครงการ ปตร.ป่ากระวะ อำเภอรະโนด พื้นที่ชลประทาน 35,000 ไร่
9. โครงการฝายระวะ อำเภอรະโนด พื้นที่ชลประทาน 7,000 ไร่
10. โครงการสูบน้ำทุ่งระโนด อำเภอรະโนด พื้นที่ชลประทาน 115,000 ไร่
11. โครงการกระแสดินธุ์ อำเภอกกระแสดินธุ์ พื้นที่ชลประทาน 51,140 ไร่

(ที่มา : โครงการชลประทานสงขลา)

6.4 การคมนาคมขนส่ง

การขนส่งทางบก

1. ทางรถยนต์

จังหวัดสงขลามีเส้นทางคมนาคม ทั้งทางหลวงแผ่นดิน และทางหลวงจังหวัดเชื่อมต่อระหว่างจังหวัดระหว่างอำเภอและกับประเทศเพื่อนบ้าน รวมระยะทาง 750.748 กม. ทางหลวงแผ่นดินที่สำคัญได้แก่

1) ทางหลวงแผ่นดิน หมายเลข 4 เป็นเส้นทางเชื่อมต่อกับจังหวัดพัทลุง ไปสิ้นสุดที่สามแยกคลองแวง-คลองพรวน อำเภอสะเดา ชายแดนมาเลเซีย ระยะทาง 80.146 กม.

2) ทางหลวงแผ่นดิน หมายเลข 42 เป็นเส้นทางแยกจากทางหลวงหมายเลข 4 ที่บ้านคลองแวง ผ่านอำเภอนาทวี ไปยัง อ.โคกโพธิ์ จังหวัดปัตตานี และต่อไปยังจังหวัดนราธิวาส ระยะทาง 69.811 กม.

3) ทางหลวงแผ่นดิน หมายเลข 43 เป็นเส้นทางเริ่มต้น จากสี่แยกคูหา อำเภอรัตนภูมิ ผ่านอำเภอลาดใหญ่ อำเภอนาหม่อม ไปเชื่อมต่อกับทางหลวง หมายเลข 406 ที่บ้านควนมิด อำเภोजะนะ ไปสิ้นสุดที่สามแยกคอนยาง อำเภอนงจิก จังหวัดปัตตานี ระยะทาง 104.268 กม.

4) ทางหลวงแผ่นดิน หมายเลข 406 เชื่อมต่อระหว่างสามแยกท่าชะมวง อำเภอรัษฎา กับ จังหวัดสตูล ระยะทาง 26.487 กม.

5) ทางหลวงแผ่นดิน หมายเลข 407 (กาญจนวณิช) เชื่อมต่อระหว่างอำเภอเมืองสงขลา กับ อำเภอหาดใหญ่ ระยะทาง 19.565 กม.

6) ทางหลวงแผ่นดิน หมายเลข 408 เริ่มจากบ้านป่ากระวะ อำเภอหัวไทร จังหวัด นครศรีธรรมราช ผ่านทางแยกเข้าอำเภอรโนด อำเภอสทิงพระ ผ่านสะพานหินสุสานนท์ ไปเชื่อมต่อกับ ทางหลวงหมายเลข 408 ซึ่งเริ่มจากอำเภอเมืองสงขลา ไปอำเภอจะนะและอำเภอนาทวี ระยะทาง 153.342 กม.

7) ทางหลวงแผ่นดิน หมายเลข 414 (ลพบุรีรามศวร์) เป็นเส้นทางเชื่อมต่อจากบ้าน น้ำกระจ่าย อำเภอเมืองสงขลา ไปบรรจบทางหลวงแผ่นดินหมายเลข 43 ที่บ้านควนลัง อำเภอหาดใหญ่ ระยะทาง 25.942 กม.

8) ทางหลวงแผ่นดิน หมายเลข 4053-54 เส้นทางเริ่มต้นจาก อ.ควนเนียง ผ่านไปยัง อำเภอสะเดา-ป่าดงเบขาร์ จนถึงทางแยกเข้าชายแดนมาเลเซีย รวมระยะทาง 19.172 กม.

9) ทางหลวงแผ่นดิน หมายเลข 4085 ผ่านบริเวณตำบลลำไพล-สะบ้าย้อย ถึงปากน้ำ เทพา รวมระยะทาง 31.363 กม.

10) ทางหลวงหมายเลข 4113 ที่บ้านประกอบอำเภอนาทวี รวมระยะทาง 30.400 กม. เชื่อมต่อต่อการเดินทาง มีรถยนต์โดยสารทั้งรถปรับอากาศ และรถยนต์โดยสารธรรมดาวิ่งรับส่ง ผู้โดยสารระหว่าง หาดใหญ่-กรุงเทพฯ และจังหวัดใกล้เคียง และจากหาดใหญ่ไปยังประเทศมาเลเซียและ สิงคโปร์

11) ทางหลวงหมายเลข 4135 แยกทางหลวงหมายเลข 414 – ท่าอากาศยานหาดใหญ่ รวมระยะทาง 9.965 กม.

นอกจากนี้ ยังมีเส้นทางหลวงที่สำคัญอื่น ๆ ที่อยู่ใความรับผิดชอบของกรมทางหลวง ซึ่งเป็นเส้นทางคมนาคมที่ผ่านบริเวณคลองแงะ เกาะใหญ่ บ้านคลองบากระทุง และเส้นทางต่อเขต เทศบาลตำบลสะเดา กม. 37+324 – กม.19+400 บรรจบทางหลวงหมายเลข 4113 (สะทอน) รวมระยะทาง ทั้งสิ้น 110.523 กม.

2. ทางรถไฟ

จังหวัดสงขลามีสถานีรถไฟ จำนวน 22 สถานี โดยเฉพาะสถานีรถไฟหาดใหญ่เป็นชุมทางการ ขนส่งสำคัญของภาคใต้มีขบวนรถไฟวิ่งผ่านให้บริการแก่ผู้โดยสารหลายขบวน ขบวนรถไฟที่สำคัญได้แก่ รถด่วนยะลา-กรุงเทพฯ, สุโขทัย-กรุงเทพฯ, รถดีเซลรางยะลา-กรุงเทพฯ, บัตเตอร์เวิร์ด-กรุงเทพฯ เป็นต้น

3. ทางน้ำ

มีท่าเรือนำลิกสงขลาตั้งอยู่ที่ตำบลหัวเขา อำเภอสิงหนคร มีท่าเทียบเรือ 3 ท่า รองรับสินค้าได้ 1.1 ล้านตัน/ปี นอกจากนี้ยังมีท่าเทียบเรือประมงองค์การสะพานปลา ตั้งอยู่บริเวณท่าสะพาน ท่าเทียบเรือของกองทัพเรือและท่าเทียบเรือของสำนักงานเจ้าท่าภูมิภาคที่ 4 ตั้งอยู่บริเวณฐานทัพเรือสงขลา

4. ทางอากาศ

มีสนามบินหาดใหญ่ ซึ่งเป็นสนามบินนานาชาติ ตั้งอยู่ในพื้นที่อำเภอคลองหอยโข่ง ห่างจากตัวเมืองหาดใหญ่ ระยะทาง 12 กิโลเมตร และยังมีสนามบินสงขลาตั้งอยู่ในเขตเทศบาลนครสงขลา อยู่ในความรับผิดชอบของกองทัพเรือ

(ใส่รูป)

7. การท่องเที่ยว

จังหวัดสงขลาเป็นศูนย์กลางการท่องเที่ยวของภาคใต้ตอนล่างเป็นจังหวัดที่มีแหล่งท่องเที่ยวที่หลากหลายเป็นเมืองสองทะเล และมีประวัติศาสตร์ความเป็นมาที่ยาวนาน ทำให้มีแหล่งท่องเที่ยวทั้งแหล่งท่องเที่ยวธรรมชาติและแหล่งท่องเที่ยวทางประวัติศาสตร์ โบราณสถาน โบราณวัตถุ และสินค้าพื้นเมืองเป็นที่สนใจของนักท่องเที่ยว อีกทั้งจังหวัดสงขลามีชายแดนติดต่อกับประเทศมาเลเซียและมีเส้นทางการคมนาคมที่สะดวกทำให้นักท่องเที่ยว โดยเฉพาะชาวมาเลเซียและสิงคโปร์นิยมเดินทางมาท่องเที่ยวในจังหวัดสงขลาเป็นจำนวนมาก เริ่มลดลงนับแต่เกิดเหตุการณ์ความไม่สงบในภาคใต้เป็นต้นมา

แหล่งท่องเที่ยวประเภทธรรมชาติที่สำคัญ

1. หาดสมิหลา ตั้งอยู่ในเขตเทศบาลนครสงขลา
2. แหลมสนอ่อน ตั้งอยู่บริเวณทะเลสาบสงขลา เทศบาลนครสงขลาได้พัฒนาพื้นที่ดังกล่าวเป็นอุทยานแหลมสนอ่อนและสวนสองทะเล
3. หาดเก้าเส้ง ตั้งอยู่ในเขตเทศบาลนครสงขลา ห่างจากหาดสมิหลาไปทางทิศใต้ประมาณ 3 กิโลเมตร
4. หาดปากบางสะกอม ตั้งอยู่ตำบลสะกอม อำเภอจะนะ ห่างจากตัวเมืองสงขลา 53 กิโลเมตร
5. หาดสร้อยสวรรค์ ตั้งอยู่ตำบลเกาะสะบ้า อำเภอเทพา ห่างจากตัวเมืองสงขลา 67 กิโลเมตร
6. หาดมหาราช ตั้งอยู่ที่ตำบลจะทิ้งพระ อ.สทิงพระ ห่างจากตัวเมืองสงขลาประมาณ 50 กิโลเมตร

7. หาดทรายแก้ว อยู่ในพื้นที่อำเภอสิงหนคร ห่างจากตัวเมืองสงขลา 7 กิโลเมตร
8. เขาน้อย-เขาดังกวน ตั้งอยู่ในเขตเทศบาลนครสงขลา
9. สวนสาธารณะเทศบาลนครหาดใหญ่ ตั้งอยู่ตำบลคอหงส์ อำเภอหาดใหญ่ ห่างจากตัวเมืองหาดใหญ่ 6 กิโลเมตร ในบริเวณดังกล่าวเป็นที่ประดิษฐานของเจ้าแม่กวนอิม และพระประธานนครหาดใหญ่ (พระพุทธรูปมงคลมหาราช)
10. สวนสัตว์สงขลา ตั้งอยู่บริเวณเขารูปช้าง ห่างจากตัวเมืองสงขลาประมาณ 10 กิโลเมตร
11. อุทยานนกน้ำคูขุด ตั้งอยู่ที่ตำบลคูขุด อำเภอสทิงพระ ห่างจากตัวเมืองสงขลาประมาณ 55 กิโลเมตร เป็นอุทยานนกน้ำที่มีนกอาศัยอยู่กว่าร้อยชนิด
12. น้ำตกโตนงาช้าง ตั้งอยู่ที่ตำบลทุ่งตำเสา ห่างจากตัวเมืองหาดใหญ่ ประมาณ 26 กิโลเมตร เป็นน้ำตกที่สวยงามแห่งหนึ่งในภาคใต้
13. น้ำตกบริพัตร ตั้งอยู่ที่บ้านเขาน้อย ตำบลเขาพระ อำเภอรัตภูมิ ห่างจากตัวเมืองหาดใหญ่ ระยะทาง 35 กิโลเมตร

แหล่งท่องเที่ยวประเภทประวัติศาสตร์ โบราณวัตถุและโบราณสถาน

1. วัดพระเจดีย์งาม ตั้งอยู่บ้านเจดีย์งาม ตำบลบ่อตรุ อำเภอกระแสสินธุ์ ห่างจากตัวเมืองสงขลา 70 กิโลเมตร
2. วัดพระราชประดิษฐาน (วัดพะโคะ) ตั้งอยู่หมู่ที่ 6 ตำบลชุมพล อำเภอสทิงพระ ห่างจากตัวเมืองสงขลา 69 กิโลเมตร
3. วัดจะทิงพระ ตั้งอยู่ในเขตเทศบาลตำบลสทิงพระ ห่างจากตัวเมืองสงขลา 50 กิโลเมตร
4. วัดมัจฉิมาวาส (วัดกลาง) ตั้งอยู่ถนนไทรบุรี ภายในเขตเทศบาลนครสงขลา เป็นสถานที่เก็บวัตถุโบราณควรค่าแก่การศึกษา
5. พิพิธภัณฑ์สถานแห่งชาติสงขลา ตั้งอยู่ถนนจะนะในเขตเทศบาลนครสงขลาอาคารพิพิธภัณฑ์ก่อสร้างแบบสถาปัตยกรรมจีน
6. วัดชัยมงคล ตั้งอยู่ถนนชัยมงคลภายในเขตเทศบาลนครสงขลา
7. วัดถ้ำตลอด ตั้งอยู่หมู่ที่ 6 ตำบลเขาแดง อำเภอสะบ้าย้อย ห่างจากตัวอำเภอสะบ้าย้อย 25 กิโลเมตร มีพระพุทธรูปเก่าแก่ อายุหลายร้อยปี ประมาณ 100 องค์
8. เจดีย์เขาดังกวน เป็นเจดีย์ก่อสร้างแบบศิลปะสมัยทวารวดีเป็นสถานที่บรรจุพระบรมสารีริกธาตุ ตั้งอยู่บนยอดเขาดังกวน ภายในเขตเทศบาลนครสงขลา
9. ตัวเมืองเก่าสงขลา เป็นอาคารบ้านเรือนสมัยแรกตั้งเมืองสงขลา บริเวณถนนนครนอก นครใน ในเขตเทศบาลนครสงขลา ศิลปการก่อสร้างเป็นแบบจีนผสมยุโรป
10. อุโมงค์ประวัติศาสตร์เขาน้ำค้าง ตั้งอยู่หมู่ที่ 1 ตำบลคลองคว่าง อำเภอนาทวี เคยเป็นสถานที่ตั้งของค่ายโจรจีนคอมมิวนิสต์ ในอดีต
11. วัดหาดใหญ่ใน ตั้งอยู่ใกล้กับที่ว่าการอำเภอหาดใหญ่บริเวณริมคลองอู่ตะเภา ภายในวัดมีพระนอนขนาดใหญ่ (พระพุทธรูปหัตถมงคล ยาว 35 เมตร สูง 15 เมตร กว้าง 10 เมตร)

12. วัดคงคาเลียบ ตั้งอยู่ตำบลท่าช้าง อำเภอบางกล้า
13. พิพิธภัณฑสถานแห่งชาติ (บ้านเกิดของ ฯพณฯ พลเอกเปรม ติณสูลานนท์ ประธานองคมนตรี และ รัฐบุรุษ) ตั้งอยู่ถนนจะนะใกล้พิพิธภัณฑสถานแห่งชาติในเขตเทศบาลนครสงขลา
14. ตำนกเขาน้อย ตั้งอยู่ถนนสะเดา ในเขตเทศบาลนครสงขลาปัจจุบันเป็นจวนผู้ว่าราชการจังหวัดสงขลา
15. ศาลหลักเมืองสงขลา ตั้งอยู่ถนนนางงามในเขตเทศบาลนครสงขลา
16. วัดคงคาเลียบ ตั้งอยู่หมู่ที่ 5 ตำบลท่าช้าง อำเภอบางกล้า

แหล่งท่องเที่ยวประเภทศิลปวัฒนธรรม

1. สถาบันทักษิณคดีศึกษา ตั้งอยู่บ้านอ่าวทราย หมู่ที่ 1 ตำบลเกาะข่อย อำเภอเมืองสงขลา
2. ชุมชนสทิงหม้อ ตั้งอยู่บ้านสทิงหม้อ อำเภอสิงหนคร เป็นชุมชนเก่าแก่มี่ชื่อเสียงในการปั้นหม้อดินเผา
3. เกาะข่อย เป็นแหล่งหัตถกรรมผ้าทอพื้นเมือง (ผ้าเกาะข่อย) มีลวดลายเป็นเอกลักษณ์ของตัวเอง
4. ศูนย์ศิลปวัฒนธรรม หมู่บ้านสะกอม ตั้งอยู่ ตำบลสะกอม อำเภอจะนะ ห่างจากตัวเมืองสงขลา 40 กิโลเมตร

8. ยุทธศาสตร์อยู่ดีมีสุข

ยุทธศาสตร์อยู่ดีมีสุข เป็นยุทธศาสตร์ที่ต้องการให้ประชาชนในระดับชุมชนและครอบครัวในพื้นที่ สามารถช่วยเหลือและพึ่งตนเองได้ โดยใช้ศักยภาพของตนเองในการบริหารจัดการให้มากที่สุด รวมทั้งให้แต่ละชุมชนช่วยเหลือเกื้อกูลกันภายในชุมชนเดียวกันและระหว่างชุมชนต่างๆ มีการนำความรู้ที่ได้รับหรือที่มีอยู่แล้วมาถ่ายทอด เผยแพร่ให้ได้รับประโยชน์ซึ่งกันและกัน โดยรัฐจะให้การสนับสนุนเฉพาะครอบครัวและชุมชนที่ช่วยเหลือตนเองไม่ได้เท่านั้น โดยดำเนินการภายใต้ปรัชญาของเศรษฐกิจพอเพียง ซึ่งคณะรัฐมนตรีเห็นชอบหลักการกรอบยุทธศาสตร์อยู่ดีมีสุขของจังหวัด เมื่อวันที่ 6 กุมภาพันธ์ 2550 โดยมีสาระสำคัญ ดังนี้

☞ ยึด “คน” เป็นหลัก มุ่งให้ประชาชนและครอบครัวพึ่งตนเอง

☞ ใช้กลไกของ “ชุมชน” เป็นตัวขับเคลื่อนภายใต้ระบบข้อมูลที่ชุมชนต้องจัดทำขึ้นเอง โดยการสนับสนุนของจังหวัด

☞ ส่วนกลาง “ปรับระบบ” เพื่อเอื้อให้จังหวัดสามารถสะท้อนความต้องการชุมชนมายังกระทรวงที่เกี่ยวข้อง

จุดเน้นและกลุ่มเป้าหมายอยู่ที่ “กิจกรรมและโครงการ” ที่ผู้ว่าราชการจังหวัดสามารถบริหารจัดการได้ โดยการมีส่วนร่วมของชุมชน ท้องถิ่น และภาคส่วนต่างๆ หรือใช้แผนชุมชน แผนงานขับเคลื่อนยุทธศาสตร์

1. ด้านเศรษฐกิจพอเพียง โดยสนับสนุนกระบวนการเรียนรู้ในการดำเนินชีวิตของประชาชน และครอบครัว และการประกอบอาชีพทั้งในภาคเกษตรและนอกภาคเกษตรตามแนวทางปรัชญาเศรษฐกิจพอเพียง และเกษตรทฤษฎีใหม่
2. ด้านพัฒนาและสร้างโอกาสให้ชุมชน โดยสนับสนุนกิจกรรมใน 3 ระดับตามศักยภาพชุมชน

☞ ขั้นต้น เน้นการผลิตเพื่อการอุปโภค บริโภคในครัวเรือน เพื่อลดรายจ่าย

☞ ขั้นกลาง เน้นการถนอมอาหารการแปรรูป เพื่อตลาดในชุมชน

☞ ขั้นสูง เป็นการพัฒนาผลิตภัณฑ์ท้องถิ่น/ชุมชนที่มีศักยภาพ และมีู่ทางด้านการตลาด

3. ด้านการฟื้นฟูความอุดมสมบูรณ์ของชุมชน เน้นการอนุรักษ์ พัฒนา และฟื้นฟูทรัพยากรธรรมชาติ และป่าไม้ตามแนวพระราชดำริ
4. ด้านการสงเคราะห์ในระดับครอบครัว ตามความเป็นจริงในพื้นที่อย่างทันเหตุการณ์
5. ด้านการบริการขั้นพื้นฐานแก่ประชาชน ครอบคลุมด้านสาธารณสุขการศึกษา การฝึกอบรมอาชีพ และการอำนวยความสะดวกอื่นๆ ตามหลักเกณฑ์และวิธีการบริหารกิจการบ้านเมืองที่ดี เช่น การมาติดต่อจังหวัด/อำเภอ/หน่วยการปกครองท้องถิ่นของประชาชน

คณะรัฐมนตรีอนุมัติงบประมาณ 5,000 ล้านบาท เพื่อสนับสนุนการขับเคลื่อน 5 แผนงานยุทธศาสตร์ โดยจังหวัดสงขลาเตรียมความพร้อมเพื่อรองรับ ดังนี้

- ยุทธศาสตร์เศรษฐกิจพอเพียง จำนวน 3 โครงการ งบประมาณ 20 ล้านบาท
 - ยุทธศาสตร์ผลิตภัณฑ์ชุมชน จำนวน 7 โครงการ งบประมาณ 7 ล้านบาท
 - ยุทธศาสตร์การสงเคราะห์ จำนวน 2 โครงการ งบประมาณ 20 ล้านบาท
 - ยุทธศาสตร์ทรัพยากรธรรมชาติและสิ่งแวดล้อม จำนวน 8 โครงการ งบประมาณ 19 ล้านบาท
 - ยุทธศาสตร์การบริการประชาชน จำนวน 5 โครงการ งบประมาณ 20 ล้านบาท
- รวม 25 โครงการ งบประมาณ 86 ล้านบาท

9. ปัญหาสำคัญของจังหวัด

ปัญหาลมแรงพัดชายฝั่ง

ตามที่ได้เกิดสภาวะความกดอากาศสูงและลมมรสุมตะวันออกเฉียงเหนือมีกำลังแรง ทำให้คลื่นในทะเลอ่าวไทย มีคลื่นสูง 2-4 เมตร พัดชายฝั่งจังหวัดสงขลาเมื่อปลายปีที่ผ่านมาได้รับความเสียหาย 3 อำเภอ คือ ฉะนระ เมือง และระโนด เสียหาย 10 ตำบล 17 จุด บ้านเรือนเสียหาย 5 หลัง สิ่งก่อสร้าง/ทรัพย์สินทางราชการเสียหาย 14 แห่ง

ขณะนี้อยู่ระหว่างการจัดเก็บข้อมูลและศึกษาแนวทางการป้องกันจากส่วนราชการที่เกี่ยวข้องต่อไป

